朝鮮日報
夕刊 二十五日(土)
本紙朝夕刊十面
編輯兼發行人 方應謨 印刷人 崔益進
發行所 京城府太平通一丁目六一 株式會社朝鮮日報社

全歐平和會議開催 英政府에서 提議?

獨總統和協態度表明機會로 『베』條約을根本的革正

【倫敦二十四日發聯合】히틀러總統의平和宣言을採하고 英國政府는于先립립스大使를 通하야獨逸政府에對하야 宣言의眞意를照會하엿는데 립립스大使의報告를接受하는同時마침내 第二段의工作에着手하야 全歐國際會議를提唱하야佛伊兩國政府의 意向을打診할方針이라고解釋된다 外交演說에表明된 히틀러總統의 意向은 자못穩健하야 建設的 具體案이不少하고 英國政府로서는 이新機運을利用하야 倫敦宣言에揭揚된 歐洲時局의全般的處理를 대번에實現할意圖이라고 觀測된다 右會議는、佛伊兩國以外의 舊聯合各國政府는勿論 獨逸、墺太利、匈牙利三國 其他의戰敗諸國도網羅하야 베르사이유講和會議以來의 一大會議가되리라고 豫想되는데 會議에잇서서는 이미淸算過程에入한 베르사이유體制에對하야 全般的再檢討를 加하고 特히 獨逸政府의 再軍備로 全然空文化한 베르사이유條約第五篇에 代位할새로운國際軍備制限案及空軍戰爭의 新情勢에處할 空軍協約案等이 討議될것이다 但新國際會議의 提唱은 맥도날드首相挂冠以後볼드윈新內閣成立後라고 豫想되는바 會議地는國際平和運動의 發祥地瑞西가 物議에 올라잇다

獨意向傳達次 駐獨佛大使歸國

【伯林二十四日發聯合】伯林駐箚佛國大使퐁세氏는 二十四日午後伯林을出發하야 巴里에向하얏다 巴里에서 라발外相과 會見하야 獨逸政府의 意向을傳하고 히틀러總統과의 會談을進行할모양이다

暹羅議員團入京

日本에잇서政治 經濟 産業의現況과一般文化視察을爲하야 去四月十六日神戶에上陸하야 各方面을視察하고잇든暹羅國國會議員團 네돈團長以下十七名은 外務省大田通譯官의案內로 二十四日午後三時二十分京城驛着노조미號로入京 直時朝鮮神宮에參拜한後朝鮮호텔及本町호텔에 分宿하고 晩餐後朝鮮호텔에서 朝鮮事情紹介活動寫眞을見學하엿는데 二十五日은府內를觀光하고 正午龍山官邸에서열리는總督招待午餐會에臨하고 午後六時國際親和會招待晩餐會에臨하엿다가 二十六日午前八時發一路奉天으로赴할터이다

駐獨英國大使가 獨逸의眞意質問

英本國政府의訓令에基하야 히氏演說逐條的打診

【伯林二十四日發聯合】英國大使필립스氏는 二十四日午後七時윌헬름街의 獨逸外務省을訪問하고 本國政府로부터온 訓令에基하야 히틀러總統의 外交演說에對하야 獨逸政府의 眞意를質問하엿다 質問要旨는 左와如하다

一、히틀러總統은 外交綱領第一項에 잇서『地位의均等과 國際生活에 現存한一切의 權能獲得을 前提로한다』고 述하엿는데 히틀러總統은 殖民地의領有를 確認치안는限 均等地位는實現되지못할것이라고解釋하는가

二、히틀러總統은 베르사이유條約의差別條項을非難하고 其無效를主張하엿는데 如斯한主張은 同條約第五篇以外의條項特히殖民地及 라인非武裝條項에 도미치는가

三、히틀러總統은 綱領第八項에 잇서 獨逸政府는 新國軍의兵力限度를 如何한事情下에서나 調整할수업다 고强調하면서第九項에는 他國이 同意할時는 直時 軍縮少에 同意할 意思가잇다는것을 主張하엿다 獨逸政府는 一方에잇서 三十六個師團의兵力을 維持하면서 兵員五十五萬以下로 縮少할方針인가

伊에紛爭解決策 決議要項

【電通주네브廿五日發】二十五日早朝의聯盟理事會에서 決定된伊에紛爭解決策에關한決議의 要項은左와如하다

一、聯盟理事會는 伊太利에디오피아紛爭의 終結을仲裁和解委員會의 直接的解決에期待하고 來八月二十五日까지 其折衝을 一任함

一、萬若兩國으로부터 各其選任될二名式의 調停委員이 七月二十五日까지에 解決에成功치못할境遇에는 理事會는새로一名의 中立的性質의 調停委員을任命하야 더욱解決에努力케함

一、右中立調停委員의 努力이八月二十五日까지에 奏效되지못할境遇에는 理事會를直時再開하야 事態를審議함

伊에紛爭에對한 決議案採擇 廿五日聯盟理事會

【주네브二十五日發聯合】聯盟理事會는 二十五日午前二時에全會一致로 에디오피아國境紛爭에關한決議案을 採擇하엿다

伊國드듸여讓步 英和協案을受諾

【주네브二十四日發聯合】에디오피아國境紛爭 調整을압두고英國代表이든國務相과 伊太利代表아로이지男과의 折衝은 最後까지紛糾를繼續하얏스나 二十四日深更에 至하야 뭇소리니首相도 드듸여 讓步態度로나가 英佛兩國代表에게 和協案受諾을 表明하고 波瀾만튼 折衝도 玆에一段落을 告함에 至하얏다 和協案의 內容은 左와如하다

一、聯盟理事會는 에、伊兩國政府間에 在한 一九二八年의友好條約에 基하야 卽時 四名의 和協委員을 任命하고 友好條約에 내세운 武力不行使條項을 再確認함

一、和協委員會는 새로히 第三國委員의 加入을 得하야 自働的으로 仲裁委員會가 되고 一定期間內에 紛爭의仲裁를圖함

一、仲裁委員會가 一定期間內에仲裁에 成功치못하는時는 聯盟 스스로 解決에當함

話題解說

日蘇漁業條約

北鐵讓渡가 끗난後에 日蘇間에남은 懸案中의 하나로目下그 改訂交涉中인 日蘇漁業條約改訂問題란 大體무어인가하면 日本의 北洋漁業을繼續維持하려는問題이다。北洋(베ー링海오호츠크海 日本海의一部및 樺東部沿岸一帶를 漁撈)의 漁業權이라는것은 周知하는바와가티 明治三十八年 日露戰爭結果에 獲得한權利의 하나로 이것이 最初에 法文化한 것은 明治四十年에 締結된 日露漁業條約이다。짜ー가 蘇聯邦으로 變한後는한참동안 自治的으로 漁業權을 行使하는時代가잇다가 이것이正式으로 蘇聯政府에依하야法文上으로 確認되기는 一九二五年一月二十二日의일이다。即 一九二五年一月 北京에서芳澤 카라한兩氏間에 締結된 日本의 蘇聯承認條約이라고 日蘇基本條約第二條에잇서서 포ー츠마스條約이 完全히 效力을存續할것을 規定한데依하야 日本의 對蘇漁業權益의 有效를蘇聯政府에 確認케하는 同時에 蘇聯에發生한 重大한變化即革命에依한 新國家의創設이란事實을 考慮하야 兩國은 漁業條約의 改訂締結을約束하고 이規定에依하야 一九二五年十二月부터 莫斯科에서 日蘇漁業條約交涉을 開始한것이다。그러나 兩國間의 意見에는 重大한差異가잇서서 그交涉을完了하는데는 北鐵讓渡協定을要하야 겨우一九二八年一月二十三日에야 調印케된것이다

◇

그러나 이條約의締結에不拘하고兩國間에는 캄찻가漁區의 租借料를 日本漁業會社에서蘇聯政府에 納入하는데잇서 蘇聯銀行法定換算率을 固持하고 日本側에는 實際市場換算價値인 三十二錢五厘를 主張하야 이른바 留換算率問題其他를中心으로 紛糾를惹起하게 되엿슴으로 그동안다시改訂交涉을開始하야 現在實施하고잇는것이 一九三二年八月十三日廣田 카라한兩氏間에 締結된日蘇漁業條約暫定協定이다 그러나이 暫定協定은 一九三六年五月二十七日로써 滿期가되는데 그協定改訂期限에 가서 一年前에 改訂交涉을 開始하기로되고 不然이면 그效果는自然繼續케됨으로 日本으로서는現在協定보담더有利한條約을締結할必要上一年前인 來二十七日을압두고二十四日 定例閣議에서 그條約改訂意思를 正式通告키로決定한것이다。

『善處를公約하고 抽象的言辭反覆』

機關說에對해、政友中心으로 各派聲明書發表提議

【東京電話聯合】政友會에서는天皇機關說問題에關하야 各派에交涉한結果 二十四日午後二時議長官舍에서 各派代表의懇談會를開催하고 政友會로부터 島田、安藤兩總務松野幹事長、民政黨側으로부터 田中、小川兩總務、淸瀨幹事長、第一控室 小池、江藤、岡本三氏가 出席하엿는데島田氏로부터 라는旨를 述하고 左와如한聲明原文을 朗讀하고 此를各派의聲明書로 發表하기바란다고 提議한다음 小川、淸瀨、小山、小池等諸氏로부터 質問이잇서다松野氏의 發議로 各派의態度를決定한後可及的速히 再會合을行하야 此를決定하기로하고 午後三時에散會하엿다 聲明原案은 左와如하다

第六十七議會에잇서 各派共同으로써 提出하야 全院一致로 可決한 國體明徵에 關한決議의 本旨가 所謂天皇機關說을 排擊에 잇다는것은 否言을不要하는바이다 그러데 政府가 聲明或 그措置에 反對하야그善處일것을 公約하고도 其實機關說이 國體의 本義에 背反되는 趣旨를 明確히 하지안흠뿐더러 한갓으로 抽象的言辭를弄하야 事의肯綮에 抵觸하는것을 避하는 態度가잇는것은 國家를爲하야 遺憾이極하다 따라 吾人은 此際政府가斷乎 天皇機關說의 排擊方針을宣明하야 國民으로하여금 適從할바를 알게하도록 速히緊切適當한處置를 講究하기를要望한다

『할하』事件處理의 滿蒙會議、滿洲里서開催

【東京電話聯合】할하廟事件의前後措置에 關한 滿蒙會議는 드듸여 二十五日부터 滿洲里에서 開催키로되엿다 右交涉의 中心이 보일일附近三角洲의 歸屬問題、外蒙兵의不法射擊行爲、滿蒙國境에잇서 紛爭處理方法及交通의往來라는問題로 滿洲國側에서는 歷史的文獻에 비추어서나 또는 友邦蘇聯邦에서 作成한地圖에 依하드라도 三角洲는 當然滿國領土인것이 疑心할餘地가업고 外蒙兵의侵入은 明確히國境을 侵犯한不法行爲로 責任者의 處罰、陳謝、將來의 保證을 滿國側으로부터 嚴重通告할터인데 右交涉에잇서서는 斷然同事件을局地的으로解決할方針이다

民世筆談 (三)

國際情勢要綱(六)

英帝國의國際威力

安在鴻

×

歐洲의 大戰亂은 어느意味에서 英帝國으로하여금 그 가장巨大한 國際的存在인것을 世界에 再認識시키는 機會로되엿다 그의崩壞는全世界의 政治的變換에 革命的大轉倒를 이루는것이오 그의再强化는 實로 全國際的反動勢力强固化의 決定條件으로 되는것을 알어야하게되엿다 그리고目下의우리들이 다닥치고 잇는것은 反動勢力强固化의 決定條件으로서이다 一九二一－二年頃까지 全世界에 宣揚되든 國際主義는 어느덧反撥的인 國家主義로 轉換되어 一九二八年頃부터는 一層의激甚을 보이고잇스니 그는産業의 콘체른的編成으로부터 金融統制의强固化에依한 全部門을아울른 總括的統制政策의樹立과 이에要行하는政治의 팟쇼化的轉向과 高度의關稅障壁의 例外업는築成과 國家的 乃至金融資本閥의 獨占勢力圈으로서의 블럭經濟의 國際的劃定및 그對立과 陸海空等 全面에 亘한軍備의競爭과 밋再戰의準備等은 轉換된 以來의 一層 激甚한 現段階의 過程的 特色을 짓는者이오 英帝國은 그 全世界에 널려잇는 植民帝國으로서와 資本主義形態의 高度化와 그에 依한 國際블럭經濟의 最大勢力으로서의存在 等은 即 現代最大한 資本主義先進國家의 典型으로 되것이다 뿐아니라 全世界를 통털어 바야흐로 즐령대는 反動主義의 最高潮와 第二大戰의 威嚇等은 獨立國化하든 遠心的인 英帝國의各植民地로 어느덧 그 帝國的結束의 테를 굿건히하야 서로 더불어 그 大英帝國主義의 强固化에 協同하고 잇는것이다 그들은 이러한 力을 把持하야 써 그歐洲政局에서 當然히 平和 혹은 戰禍의 決定的 勢力으로 作用하고 잇고 그 餘勢는 멀리極東에까지 밋는다 獨、佛、蘇諸國이 그를 中心삼어 연방 外交政策을 꾸며내고 잇는것은 차라리 當然하다 이를 쉽게 말하자면 英帝國의治者들은 그 數百年 隆運의總和에서 團熟하여진 老鍊한外交手腕으로 自國에 有利한 苟合 操縱의『코ー쓰』를 마음것 걸어 가는 國際的紳士國으로 되것이다 現代의紳士는 利益과 威權을 항상、公義의이름에서 壟斷하는 僞善과 技術을 그本領으로한다

×

『平和條約은 主로 過去의文書다함으로하고 將來戰爭의原因될만한 要求의 提示를 抑制하지안호면안된다 獨逸에對하야 峻嚴한 平和條件을 課하는것은 獨逸을 러시아共産黨의 품속에 집어넛는 危險이잇슴으로 獨逸의 責任잇는政府가 즐겨 承認할수잇는 것에그치고 獨逸人이 安心하고 그生業을 차릴 餘地를남겨두는것이 得策이다』고 베르사이유講和會議에서 로이드조지는 말하엿다 英帝國의 聯盟의存在는 누구보담도 英帝國이 가장마히 關心考究하는바이오 조지氏의政策은 그대로 지금까지의 英帝國大陸政策이다 그들은 도ー쓰案에서 로카르노에서 로잔누協定(一九三二年賠償解減決定)에서 軍備平等權要求에서 항상 獨逸을 支持하야 佛國을 牽制하는 傳統을 직혀섯다 다만 나치쓰獨逸의 躍進하는 陸空軍建設이 건듯하면 그들을、威脅하는 更生勢力으로되매『今日의 空軍時代에서는 英吉利의國境은 도바海峽이아니오라인이다 이것을알지안호면안되다』(昨年七月볼드윈)고하면서『獨逸은두번째 우리들에게 危險을느기게한다…』(同、처ー칠)고하면서 畢竟은 今年二月三日 런던協定에까지 간것이다 런던協定은 局地的協約締結에依한 安全保障制度의 組織과 平和條約에서 設定된義務는一方的抛棄를 許치안홈과 英、獨、佛、白、伊諸國의空軍協定이오 特히英吉利政府는 墺地利獨立保全에關한『商議協約에 參加』할것이잇섯다 얼른보드라도 佛蘭西의要求에 英帝國이參加하되 오즉空軍問題만이當時英帝國自身의 關心事됨것을 알어차릴것이다 이러하야 獨逸軍備制限의 一方的廢棄와 墺地利合併問題에서 最大危險을품은 佛蘭西는 런던協定에서 完全히、英帝國을 掌握하야 그獨逸包圍網의 北西部를委囑한양하다 佛獨은 實際에여가면서 서로서로英帝國의 强固化를培養해주고잇는것을 모른척하는 運命下에 잇는것이다

米海軍大演習狀況 米海軍公表

【華盛頓二十四日發】米國海軍大演習狀況을左와如히公表하엿다 二十四日午後一時半까지에 미드웨이島로부터 眞珠灣에十六隻의水上飛行機가 到着되엿다 그리고 九隻은 夜半까지에到着할터로 其他의九隻은 프렌치、프리게트、숄스島에着水할豫定이다

◇

左는提督指揮의六隻은 미드웨이島로부터 編隊無着陸飛行을行하야午後七時半까지에眞珠灣에到着할豫定이다 호놀루루는바야흐로戰時狀態로 二十五日에는 敵海軍側 四百餘의襲擊에備하야 防空警戒와 戰爭을極하엿다 海軍은 高角砲射擊準備하야防戰의 準備를完了하고 敵機를今試시할意氣를보이고잇다

八面錄

◇ 植民地所有는 罪惡지아니하나 軍士種의經濟平等은 主張。

◇ 히틀러外交의 現實的形式에는 多少變形을 뵈임이라할지나、胸中有得만은 不變。

◇ 『베르사이유』條約을 大改正하기爲하야 平和會議發祥地 海牙에會議를 열자고。

◇ 『다첨』會議의 두번세번延期되는것을 보아서는 두고봐야알일。

◇ 希臘과 伊太利가 海軍合同演習을 地中海에서 하자고。

◇ 平時의 聯合軍은 古往今來에 처음보는일、戰時아닌 戰時라하면 平時는 어느땐고。

重要産業統制法 繼續的으로存置

廿四日委員會서決定

【東京電話聯合】重要産業統制法의 改廢에關하여는 이에町田商相으로부터 널니民間側의 意見을 徵하기爲하야 日本經濟聯盟會 日本商工會議所等에 諮問하고잇는데 商工省에서는 二十四日午後四時相官邸에서 産業合理局顧問會議를 開하고 顧問各委員其他關係官이 出席하야 重要産業統制法의 改廢問題에對하야懇談을 거듭하엿는데 各顧問委員의意見은 左와如히統制法의 存續에 大體一致되엿다

一、現在의 經濟界의 實狀에비추어産業의公正한 發達을期함에는 어나程度의 統制는避키困難하다 重要産業統制法은勿論輸出組合法 工業組合法도法制로서는 이러타할만한缺陷이잇다고는認定치안는다 따라明年八月期限이 來되드라도統制法은此를存續식히는것이可하다

一、그러나그運用에對하여는屢次脫線도되엿슴으로 當局은運用에當하여는 可及的民間側의意見을 聽取하야 萬全을期하기바란다

官設消防署新設

明年度三大都市에實現方針 各道에서資料를蒐集

豫算編成準備가 整頓되지못하야 十年度에 實現되지못한 朝鮮內主要都市官設消防署新設案은 警務局에서도 明十一年度에는 期於코 實現케할 意向으로 豫算編成期를 압두고 關係各道에調査資料의 提出을 求하엿든바最近大體資料도 提出되여案을作成키로되엿다 朝鮮內의官設消防署는 現在京城一個所로 警務局으로서는 漸進主義로써十四府에는官設消防署를 配置할方針인데明年度에는 于先釜山、大邱、平壤의 三大都市에 新設할方針이다

金子堅太郎伯 憲法解釋意見書提出

【東京電話聯合】樞密顧問官金子堅太郎伯은 憲法解釋問題에 關하야 重臣其他에 意見書를送附하고 岡田首相에게도 送附하엿는데 政府는 金子伯의意見에對하여는 敬意를表하나 政府는政府로서의 解釋에依하야 어데까지國體明徵의 徹底를期하기로되엿다

米大海軍大豫算

壓倒的多數로上院可決

【華盛頓二十四日發聯合】米國上院은 二十四日午後一九三五、六年度海軍豫算案을 審議한結果五十五對十八의 壓倒的多數로同案을 可決하고 二十四日의新艦建造項目에 對하야上下兩院의院議를 綜合코저 兩院協議會에回送하얏다

調査官十四名 正式으로發令

【東京電話聯合】內閣調査局調査官은二十五日左와如히正式發令되엿다

大藏書記官 山田龍雄
農林省農務局長 小濱八彌
臨時産業合理局事務官 藤山國之助
埼玉縣知事 飯沼一省

任內閣調査局調査官(二等)(各通)
內務事務官 中村敬之助
內務事務官兼內務書記官 田中重之
大藏事務官兼大藏書記官 松隈秀雄

任內閣調査局調査官(三等)(各通)
資源局事務官兼拓務事務官 內田源兵衛
遞信局事務官兼遞信書記官 奧村喜和男
農林事務官 和田博雄

任內閣調査局調査官(四等)
商工事務官 橋井眞

任內閣調査局調査官(五等)(各通)
內閣東北振興事務局書記官 桑原幹根
陸軍步兵大佐 鈴木貞一
海軍大佐 阿部嘉輔
兼任內閣調査局調査官(三等)(各通)

宇垣總督南行

宇垣總督은 二十五日午前十時五十分 京城驛發列車로 南朝鮮視察에赴하엿는데 來六月四日午後十時三十五分 京城驛着歸京豫定

人事·集會

◀洪維國氏(滿洲國財政部次長)約二十日間에 亘한 日本內地視察을終了하고 歸國하는길에二十四日午後三時二十分 京城驛着노조미號로 入京하야本町호텔에投宿하엿는데 入京中인孫財政部大臣一行과가티 歸國할터이다

本紙夕刊八面

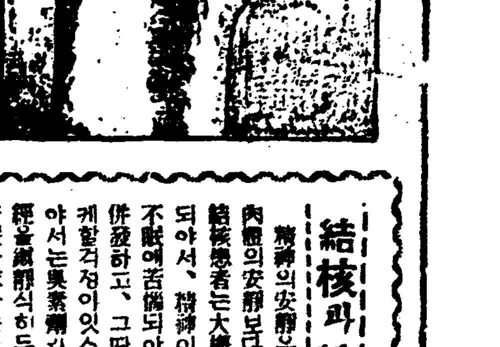

結核療養上 特히必要한榮養食

榮養過多로되는障害도 이러케하면容易히防止된다

脂肪은、蛋白質、含水炭素、無機質等과가티四大榮養素라말하야、體內에沈澱되야서、內臟의器官을保護하고、體溫을保持하는重要한役割을가진것이다。同時에 脂肪은熱源으로서도、含水炭素、蛋白質의 約二倍半의 가로리ー를냄으로

東洋人들과가티

比較的價格이적은 人種은쌀과가튼含水炭素主成分의 음식을多量으로攝取하야、胃腸에過重한負擔을주는것보다도 그一部를脂肪으로써代用식히면 榮養上으로보와利益이되는터이다。特히結核患者와如히、榮養을가장만히要求함에不拘하고胃腸機能이衰弱하기쉬운분에는、脂肪利用의必要는一層痛感되는터이므로、事實結核療養素中에는優秀한脂肪을多分으로配合한榮養을주워서、良好한治療成績을내는것이不少하다。

가장脂肪의量이過多할時는아세트體라고하는有害物을生起케하고、더나가서는胃癌、肝硬變、動脈硬化等의障碍를일으킬危險이잇슴으로全食品中의二〇%乃至二五%以上은

禁하여야할것이다

하는學說도잇스나、最近의도에ー페兩劑를併用하면、脂肪의比例를六〇乃至七〇%로하드라도、惡影響을볼수업다고한것이動物實驗에依하야證明되얏다。

이러한結核病理學者의硏究에依하면어떤結核患者의血液中에리파ー제를만히含有한時는病勢가減退되야治癒케되야가는時期라한다。이에反하야리파ー제의 量이적을時에는病勢增惡하여가는것이라고 볼수잇스나리파ー제는말할것도업시脂肪代謝酵素이며、이것이만타고하는것은體內에脂肪이充分히利用될可能性을보이고잇다。헤ー페菌劑錠劑わかもと는이리파ー제를만히含有하고잇슴으로脂肪利用의可能性을增加한다고하는것은明瞭하나、同時에리파ー제는結核菌의被膜인리포이드質을分解하야서病菌의勢力을挫折식히는作用도잇다。

一層더조흔것

은錠劑わかもと에는、十數種의活性酵素를비롯하야、아미노酸、그리고겐、칼슘等의貴重한榮養素、비타민A、B、D等을綜合的으로含有하야잇고、消化吸收、新陳代謝의機能을顯著히活潑케하는作用이잇슴으로療養上多大한效果를期待할수잇다。

結核과精神의安靜

精神의安靜은結核療養上肉體의安靜보다더必要하나、結核患者는大槪、神經過敏이되아서、精神이늘物惱하고、不眠에苦惱되아、神經衰弱을併發하고、그때세病勢를增惡케할거정이잇스나、이에對하야서는臭素劑와가튼것으로神經을鎭靜식히든지、催眠劑로安眠을求하는것은習慣性을일으키기쉬운害뿐안이라 이런藥品의連用은、榮養을減退케하고、도리혀病勢의悪化를助長케하는危險까지잇다。이러한境遇에『錠劑わかもと』를주으면神經의榮養이되는누구레인과레시친을含有하여잇슴뿐안이라、神經의疲勞를쉬게하는비타민B를含하고、生理的으로安眠을促進하는作用이잇슴으로、何等의副作用도업시精神의安靜을求할수가잇는터이다。

綠葉時에흔한 喀血의正當한治療法

綠 葉若葉이茂盛하여갈時는、一年中에가장喀血이만흔時季라더구나 그것이 肺結核을 自覺하고잇는 患者에만限한다할수업슴으로 突發的으로되야서 本人은勿論、周圍人까지 極히恐怖落膽하게된다。

喀血은 氣管支의病 肺臟디스토마 肺水腫、肺黴毒도나오는수가잇다。때로는胃의吐血과鼻出血咽喉의粘膜出血等을喀血이라고誤認하는것도잇스나其他에格別한病도업시急히吐血하는것은大槪肺結核으로서肺結核患者中의八割은喀血의經驗을가젓다고한다。

略 血은勿論、決코조흔症狀은안이나 그러나 決코病狀의進行度를보이는것도안이며 또이것으로 生命을잃어버리는일은 殆無하다고하여도可하다。그럼으로喀血이일어난경우라도 決코狼狽하지말고 患者를조용히氣流通이조흔방에 安眠식히며 衣服을풀고 心臟部에氷囊을대여서 下半身을뜨추고 止血식히가爲하야 食鹽水를먹인다。

勿論絕對安靜을식히고 暫時는말도못하게하지안흐면안된다 그러드래도

出 血이만허서 쉽게근치지안흘때는 迅速히 醫師의來診을求하는同時에 팔뚝과 허벅이를든든이 붓잡어매고 血液의流通을 못하게한後에 次次느추워줌이조타。

獨逸의 사나토리움의報告에依하면 第三期患者의七割、初期患者의三割、第二期患者는百人中九十七八人까지全治되고 特히 喀血하기 始作한 患者는 다른 發熱、胃腸障害等으로써 始作된患者에比하야 療養成績이良好하다고말함으로 喀血할 걱정업고 初期에잇서서바른療養을하는것이必要하다。

사나토리움은 結核療養의本道라말하나 歐米와가튼設備가比較的整頓된곳에잇서서도 全部의患者를 사나토리움에收容하는것은 어려움으로더구나 日本가튼데는 殆히全部의患者가家庭에서

日 光이조흔여러서친방을가려서安臥하야醫師의指示대로 適當한運動과 榮養이豊富한食餌를攝取하야 療養하지안흐면 안된다 이런境遇家庭療養의 不足을補給하는意味로 純良한헤ー페菌劑『錠劑わかもと』를쓰는것이 가장效果的이다 安靜과榮養과는結核療養의 二大原則이다 安靜에서 따라오는 必然的結果로서 一에는食慾不振과 말하는만큼 有力한食慾增進作用을 가지는 헤ー페菌劑를쓰는것은 非常히 有效하다。

『錠劑わかもと』에는 食慾增進의作用뿐만안이라 優秀한榮養原으로서 定評이잇는바 特히最近結核療養上、非常히有效한것을 認定밧게되얏다。비타민B複合體가 만흔點에잇서서 모든榮養藥中特色잇는것이다。

『錠劑わかもと』를服用하기始作한즉患者는發熱、盜汗、咳嗽、血痰等의症狀이減退하고 體力充實의顯著한것을 늣기는것이 普通이나 이것은 右와如한作用에서오는當然한歸結일거시다。

錠 劑わかもと」는廿五日分一圓六十錢八十三日分五圓의廉價로東京芝公園大門際、榮養と育兒の會(振替東京一七〇〇番)에서 頒布되야 各藥店에잇스나 有名藥에는으레히잇는法으로 類似藥이 만히나러나서 利益만追求하는藥店中에서는 口錢이만흔他藥을勸하는傾向이잇는듯하나『錠劑わかもと』는헤ー페菌中에도 醫學的價値의가장만흔 菌種에專賣特許의製劑工程을 加한것으로서 다른小規模의 工場에서는 決코模倣할수업는것임으로 十分注意를 願한다

療養體驗

血便과激痛의 腸結核이完快

島根 小田秀雄

『前略』나는不幸히 腸結核을併發하야서 苦痛을밧고잇섯다。昭和十年正月부터 今年은가슴에힘이좀나어젓는가 하는等의 氣分에들떠서、잡탕을 너무먹은것이原因으로、夥多한血便을 눈것이腸結核認識의 第一步엿다。近因은잡탕에잇스나、잘生覺하여보면來客時에、吐痰을하는것이氣分납버서、할수업시먹으면설사가나오고、自己의배속도生覺안코、肝油를過食한것이原因인것갓다。그로부터밤낫면차례도위시꿀꿀소리가나면서、血便이나오고、腹部의激痛에 繼續苦痛을게속하기一個月(中略)消化不良은 아조말할수업고、卵黃等도먹는대로排出되여바렷다。그럼으로、衰弱도甚하고、皮骨이相接하야보기실흘만큼꼴이우수웟다。(中略)一개月쯤지내여血便만은끈처젓스나 그特長잇는내음과、泥狀便과粘液便은석안잡혓섯다。(中略)이것을服用하여보면엇더하냐고『錠劑わかもと』를父親의勸한것도이때엿다『錠劑わかもと』를알여주신것은近處절에잇는婦人이엿스나(中略)別로期待도안코父母가勸하는대로安心식히기爲하야먹고잇섯다。그리하엿더니一瓶이다될때쯤하엿슬時는어느새인지、水狀설사가、三日에一次는軟便으로되얏다。이것이도가하고半疑半信하면서大瓶을사다가服用을게속하엿더니腹部의硬結은解消되고、食念은소사나옴으로、잘집기만하면大槪는먹어도故障업고、더롱더위도到이안나고、九月에들어서는속속살져서다를내게하엿스나、마음을노치안코 翌八年도게속服用하야(中略)翌九年에는배속이거북한것等도全快하엿다(下略)

全國藥店にて 無代進呈
結婚부터育兒까지 婦人一生의顧問醫
醫博 中島精先生著
婦人들과小兒에만흔病의症狀 病理、治療法을알기쉽게說明한四六判三十四頁의冊子
及
錠劑わかもと 携帶容器
右二品을『錠劑わかもと』를사시는분께 全部送呈

滿洲都市發展으로 動搖될同胞들住民
奉天西塔에大財閥의進出로 大部分撤去될運命

만주국에서는 도시계획과국가의 건설공작이진행됨에따라 각중요 도시에 집단적으로 모여사는조선인 거주지대에대건물의건축계획을하며 또는재벌에서 그곳토지를 매수하야상점가 료리점등의 번화한거리를 만들려는계획이잇서 조선인은 약간의보상금으로 주택을팔고 탈퇴하지안으면 안될경우에이르는 경우가만허 그들에게 주택난을이르키며 또는 아동교육상의 문제등일대사회문제가이러낫다 이에대한 최대한일례로서 봉천(奉天)헌병장과 위술병원(衛戍病院)자리에 철도총국의 루층건물을건설하매 또그사택을 건설하게되자 아지점에련접한 서탑(西塔)부근 류정(柳町) 화목동(花木洞)부근의 조선인거리를모재벌에서 전부매수할계획이 진행되고잇다는바 모재벌에서는이것을매수하야 대상점거리와 유곽 료리집등의 번화가(繁華街)를 형성하려는것 이라한다 그런대 본래이지방은 발전소유지와 수개대지주의 소유로조선사람가리 토지도빌리고 집도빌려사는처지에서는 대재벌이 이것을매수하야 도시계획의 명목하에약간의 보상금으로 내여쫏츠면 부득이탈퇴할밧게 길이업다한다 더욱문제되는것은 조선인이 약간의보상금을 바다가지고 봉천시내교외로 밀려나면영업상 아동교육상의 문제도크지만 우선주택을봉천가리 허업시팽창하는 지대에서 쉽게구할수업슬것이라는것이다, 이문제는봉천뿐아니라안동(安東)신경(新京)할빈(哈爾賓)등각지의조선인거주지대에서도 이러난문제로서 재만조선인에게는 또하나 중대한사회문제가이러낫다

梨專校舍奉獻式 오는삼십일일에

부외연희면 대현리(延禧面大峴里)리화녀자전문학교(梨專)와리화보육학교(梨保)에서는 삼십일일오후두시반부터그학교신축교사봉헌식(奉獻式)을거행키로되엿는데 다수인사의참가를 긔대한다

檢擧後半年만에 "元山左翼"送局
一時二十餘名을檢擧取調中 南仲軍等八名만送局

【元山】작년십일월중순경원산경찰서에서는 돌연활동을 개시하야 원산시내모처에서 남중군(南仲軍)(二〇)을비롯하야 이십여명의청년을 검거하여 극비밀리에엄중취조하든(조선노동조합)원산좌익(朝鮮勞働組合元山左翼)사건은지난사월초순경에 취조가 일단락되엿스나 검사국 관게로이래동서에 류치하고잇던바 지난이십일일 다음여덟명만 함흥지방법원 검사국에 일건서류와함께 송치하엿다고한다

南仲軍(二〇)崔東寶(二五)申在英(二一)林元鎬(二二)崔基龍(二一)朴慶德(二一)朴在烈(二二)韓球源(二四)

이제그들의 활동개요를 탐지하건대 남중군은 원산상업학교를중도에퇴학하고 동경에건너가서 전협(全協)에가입하고 공산주의운동에 참가하얏다가 다시원산에돌아와서 대촌제재공장(大村製材工場)에서 실제로로동을하면서로동자층과접근하야그들에게주의를선전하는일방그동안긔관지「노동자의긔」(勞働者의旗)를십뉴호식이나발행하야주로로동자게급에게의식주입에로력하며로동자동지를획득하야 재작년인소화팔년도에 태평양로조게통인 적색로조조직을위하야원산좌익을 먼첨조직하고 주로운수로동자층과 실제로동자에게 활동을 하다가 일시몸을 피하야 함흥에가서운송점원으로잇섯스며 다시원산에와잇든중 원산서원에게 체포된것이라고한다 그런대 원산시내에 메이데이국제청년데이등 긔념일에 선전삐라를 첨부또는배포한것도 그들의소위라고하는데 이제그들의발각단서를보면 원산서고등게에서는 전긔와가티각긔념일을전후하야 선전삐라의배포를보고극비밀리에 지하운동의조직체가잇스리라하야 그정체를포착코저암암리에로력하든중 모처에서『로동자의긔』라는 긔관지를발견하고 이에미리부터 주의하고잇던전긔남중군을 체포한것이라고하는바 이사건의 특이성은인테리층이라고는업고 주로실제로동자인점이라고하며 그들의활동범위도 원산일원에 국한한것이엿섯다고한다 (사진은 남중군)

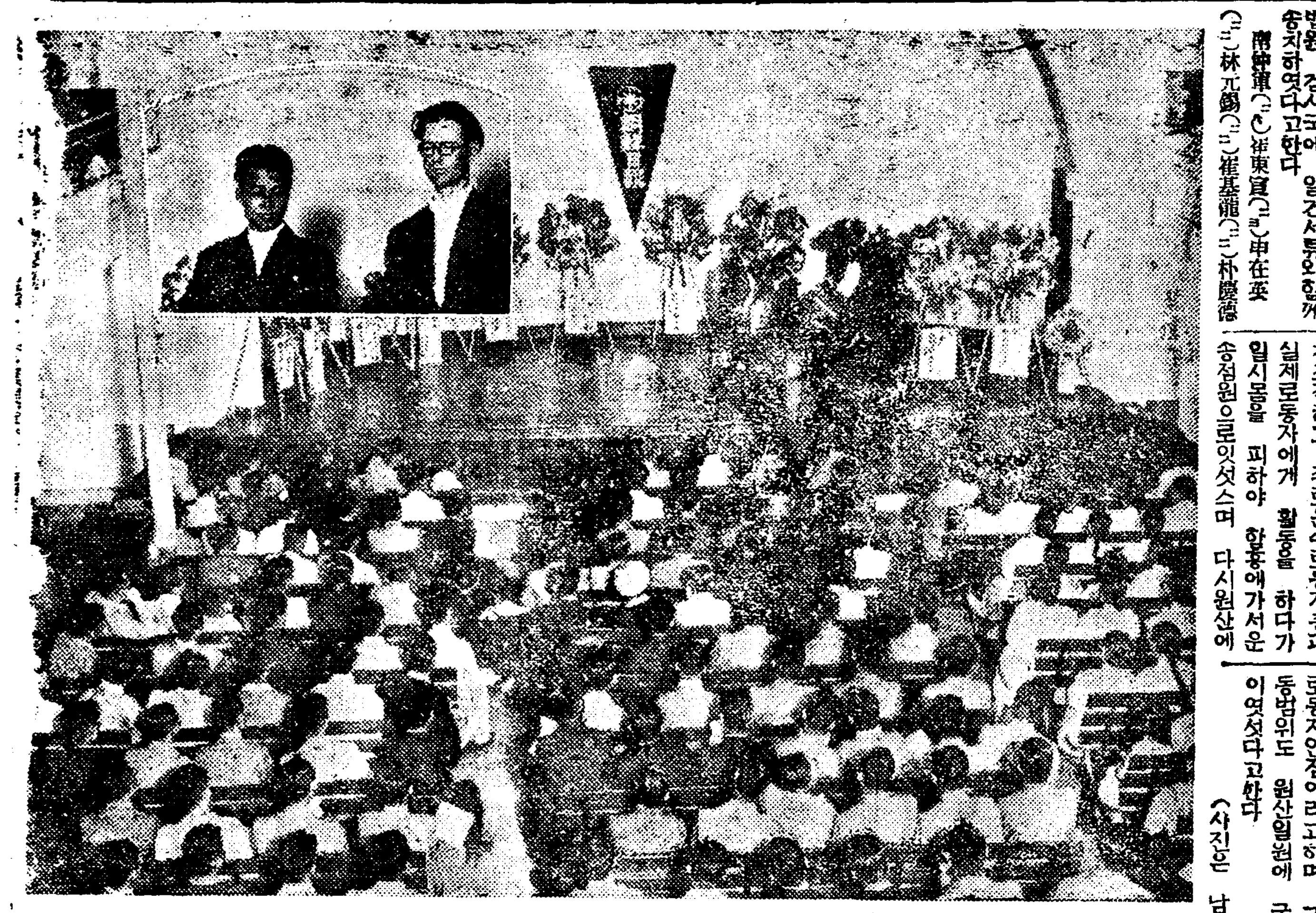

空前의盛況일운 平壤의桂博士提琴獨奏

馬山署高等係員 上京하야活動
某方面人物搜査中

이십오일오전칠시사십오분 경성역착렬차로 경남마산서(馬山署)고등게형사두사람이 모모씨의구인장을가지고 시내에드러와 종로서(鍾路署)고등게원의 응원을어더 방금활동중인데 사건의내용은 극비밀리에부침으로 자세히알수업스나 활동에따라 의외의방면에까지 진전될모양이라한다

間島協助會大會

【延吉】간도협조회본부(間島協助會本部)는 창립된지롤과반개년밧게안되나 회원오천여명을규합하엿스며 간도각지에지회, 구회를두고 간도치안공작에노력하엿고 간도에 협조회집단농장(協助會集團農場)사개소를 설치하엇스며 또한로동안내소를두고 무직회원에게 직업을알선하는등 다방면으로활동하여오든바 지난이십구일오후한시부터 동회제일회전체대회를 당지연춘무대(延春舞臺)에서열고회원오백여명이 출석하야 대성황리에동사시경에 만세삼창으로 폐회를선언하고 동칠시부터 전긔연춘무대에서속회를열고금후사업방침에대하여토의한후동십시반에폐회하엿다

"무릇"캐는婦女群을 亂暴!私刑·監禁
容認못할龜城李地主의暴行에 被害婦女側告訴提起

【龜城】주린창자를채워보겟다고 무릇을캐고잇는 가엽슨농촌부녀에게 자긔전도를침범하엿다고잔인무도하게도 폭행, 감금을하야 일주일이상의치료를 요할중상을닙피고야한 지주가잇다 지난십일일오전십일시경 귀성군서산면왕인동(西山面王仁洞) 원홍구(元洪九)의처 최향화(崔香花)(二〇)와 동동최지백(崔志伯)의처 김화실(金華寶)(二〇)김화백(金化伯)의처 한씨(韓氏)(二〇)세부녀는 춘궁의창자를 채워보려고 동동리모(李某)의 전도에서 물웃을 캐고잇든바면뿌리도 캐지도못한사이에 전긔지주가 발견하고 곡식을상한다는리유로 그전다든밧에서캔물구지자루까지 빼아서 강물에던지고 이세부녀의게 함부로차고때린후 그도부족하엿든지 또다시자긔집까지 동행을요구하야뜰압헤안친후 자유를 구속하야물도못먹게하는등 완전한 감금행동을 취하엿다는데 전긔세부녀는 억울함을참지못하여 이주간이상의 치료를요하는 진단서를첨부하야 고소를 제긔하엿다는바 더욱그중에는 만삭의임신부녀도잇서 것지도못하고 가마를타고 경찰도잇섯다 한다

伊艦仁川入港

동중국해(東中國海)방면을진행중인이태리(伊太利)군함「레판트」호는오는륙월칠일 아침에인천(仁川)항에입항하야 식료품과용수의보급을 하고구일아침대련(大連)에향하야 출항할예정이다

朴奉燦氏美擧

【寧遠】평남녕원군성룡면청마리(寧遠郡成龍面淸麻里)일백륙십오번지박봉찬(朴奉燦)씨는 지난십일에 근동상십여호궁민을 회집하고 종태(種太)이십여두를 분배하여주엇다는바 일반은칭송이놉다

桂博士大演奏에 平壤市中이沸騰
昨夜白善行記念館에서開催 前無後無할好成績

【平壤】계정식박사 귀향제일회 연주대연주회는 이십사일 오후여덟시삼십분부터 부내 리문리(里門里) 백선행긔념관(白善行記念館)에서 성대히개최되엿다 정각이되자 본사서무부장황대벽(黃大闢)씨의 개회사로 개회한후 계정식박사와 반주자멜스베리교수(조선)천여청중의 회장을떠드리나, 듯한 박수성리에서등단하여령씨를 청중에게 소개하자 박사를 길너내인 산정현교회(山亭峴敎會)에서 계박사와멜스베리교수에게 꼿다발을진정하엿다 제상, 제사의순서의 진전을따라 청중은여광여취되여이출의박수가끗칠사이업섯고 박사의정력으로된조선곡 취태평지곡(醉太平之曲)을 연주할때에는 정사가흐르는멜로듸에 청중의환영은일독크라이맥스에달하엿서 주가맛치어것스나 한참동안 박수소리는끗 치지안엇다 이리하여계박사귀향제일회연주회는 대성황리에 그리구평양음악회유사이래 처음보는정숙과 감동이절정에달한가운대서 열시삼십분에 막을다치엇다

滿浦鎭에서 金時代印章
古塚에서發掘

【滿浦】평북강계군만포진면희택전(熙澤田)이란 로인은자긔의 채전(菜田)에 큰무덤이 잇서서경작(耕作)에 방해되다고 그무덤을 허무러업시할작정으로 날마다로력하여 오던중지난십일오후네시경에그무덤속에서사각으로만든인장한개가발견되엇는바 그재료는금인지 주석인지 자세히 알수업스나 빗은 누르빗치나고 중량은 일백구십오몸메인데 그전후좌우에 조각된문자는 다음과갓다한다

右側面 大定九年九月
左背面 少府監造
左側面 係臨為崖猛安下
前側面 黃要猿克之印

그런데 이인장은 지금으로부터 칠백륙십년전 만주의 김(金)나라의것으로 당시 지방관이쓰든 인장인듯하다(사진은발굴된인장)

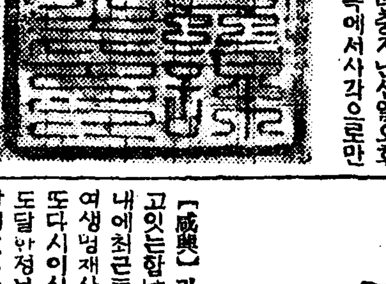

土兵隊累累히 同胞를拉去
移住同胞만흔長白縣의 十三、四道溝形勢急迫

【咸興】가장다수히이주동포가살고잇는함남도대안장백현(長白縣)내에최근토병들의 횡폭이극심하여생명재산이 우려되고 잇는이때 또다시이십이일 함남도경찰부에도달한정보에의하면 십삼도구서강성(十三道溝西崗城)벽지팔도구부운수리(八道溝浮雲水里)에 올마온토병쌍강(雙江)의 일미칠명은이십일일 저녁십시경십삼도구대북두리(大北斗里)에 잇는이주동포리봉도(李鳳道)외일호를습격하여리봉도의장남명동(榮東)(二一)과고용인김모외이명을랍거하여돌아가는도중대북두리강성에서 목축조선인촌락에 나타나서 김홍익(金弘益)외일호에 침입하여가진폭행을한후에 주인김홍익과김충철(金忠喆)의량명을 랍거하엿다고하는데 장백현경무국장은이신이일부로가장 형세가급박한형세에잇는 십삼사도구각경찰서에 대하여토병토벌동원령을발하엿다

趙正來病死

경성제대반제동맹 (京城帝大反帝同盟) 사건으로 사년징역의 언도를맛고 서대문형무소(西大門刑務所)에서 복역중이던 경남하동(河東)출생의조정래(趙正來)(二一)는 신병으로 보석되여 약이주일전부터의전병원(醫專病院)에서 료양중이다가 이십오일오전십일시에 시내소격동(昭格洞)일백오십팔번지의일호 자택에서 영면하엿다한다

麥粉四十俵에 人質을四名
木材工場等의被害

【咸興】대안십삼도구로야부(十三道溝老爺府)부근에잠재중이던 토비양동양의일대 오십여명은작이십일일오후열시경 동구남강성대호상(南岡城大湖上)에잇는 재목공사청부인 류모(劉某)의인부를 습격하여 동소서긔양모(楊某)등사명을 인질로잡아가지고 다시파괴한후에 동소전화긔를 맥분(麥粉)사십표와 의류수십점을 강탈하여동소인부사십명에게 운반식히고도라갓다고한다

大阪市丸善鑛油會社燒失
損害數十萬圓

【電通大阪電話】이십사일오후아홉시경 대판시 대정구북정(大阪市大正區北町) 환선광유(丸善鑛油)회사 공장중앙부에서 불이나서 삼백석가량 저장한석유「탕크」에 인화폭발되야 불길은 팔방으로퍼저서 가든용석의「탕크」두개와 공크리트건조의 중유(重油)창고두재와 경유(輕油)창고두동을 태위처참한 광경을나타냇다 그부근에는 대판창고ㅣ동양석유(東洋石油)호전주물(戶田鑄物)시전국차량공장(市電氣局車輛工場)등이 련접해잇다 또 삽천평이나되는 그공장안에는「탕크」가 열대나잇서 시내소방조전부와 대판의항중의군함 대정(大井)륙전대등이 출동진화에 노력한결과 십일시경에 겨우불길이약해젓다 손해는수십만원에달할모양

工事監督不注意로 人夫二名轢死
京義線南市、良策間서

【南市】지난이십삼일경의선남시와 량책역(良策驛)간선로(線路)에서공사에 종사하든남시역에사는라석홍(羅錫弘)(二二)내중면영산동(內中面嶺山洞)박흥영(朴興永)(二〇)은무참히도 긔차에 늑사하엿다는데원인은 공사감독의 부주의로긔차를 정지식히지못하야 그가튼참사를내엿다한다

集配人이개에逢辱

이십사일오후일곱시십분에 경성우편국집배인 리경남(李景男)(二〇)군은 부내영락정(永樂町)이정목십칠번지 카페「빠론」압집흠전(金田)이라는 사람의집에 우편물을배달하러갓다가 그집문간에누어잇든개에게물그작을홀려서 다섯치가량되는 상처를 내엇다 그러고바지도찌저젓는데 알아본결과 그개는 카페「빠론」에서거르는 개인것이 판명되엇다 미친개가 아닌가하야 본정경찰서(本町署)에서는 경긔도경찰부수의(獸醫)를 데려다가 진찰하여보기로되엇다

運動競技欄

妙技續出로滿場陶然 女子卓球戰開幕
今日鍾路青年會에서

朝鮮女子體育獎勵會主催의 第三回 全朝鮮女子卓球大會는今二十五日午後一時부터 鍾路青年會館에서 열리엇다 定刻에 參加한 七十四名女流選手가 一齊히 入場한後 會長金活蘭氏로부터 開會辭가잇섯고 昨年度優勝者인梨專律錦(梨專)의 優勝盃返還이잇슨다음 選手一同을 代表하야東德淑(同德)의 宣誓로서 入場式을마치고 뒤니어 A、B、C三卓에나노아 競技의 幕이열리엇바 始初부터 妙技續出하야 滿場觀衆의 拍手소래는 場內를 振動시키고잇다

◇第一回戰
徐命順(女商)2…1柳昌淑(貞信)
李順伊(京保)2…0李貞淑(槿花)
金順南(金組)2…0金永信(梨專)
崔末禮(京保)2…0東中村(金組)
李順榮(金組)2…1車壽鍊(同德)
金秦伯(貞信)2…0文金女(京保)
李孝根(同德)2…0張良鳳(世醫)
(以下朝刊에)

平壤醫專籃球入京
大京、醫專과對戰

平壤醫專籃球團一行十三名은主將崔淳民引率下에 昨二十四日午後九時五十五分京城驛着列車로入京하야市內仁寺洞京一旅館에 投宿하엿는데 一行은 今二十九日午後三時부터 淸涼里大學球場에서 城大豫科와 明二十六日午後二時에는 徽文球場에서京城醫專과對戰할터이라한다 (寫眞은 醫專籃球團一行)

訓鍊院頭에열릴 京城初等校大運動
廿九日午前九時부터

京城私立初等學校聯合會主催의第三回私立初等學校聯合大運動會(東亞後援)는 來二十九日午前九時부터 京城運動場에서 盛大히開催할터이라는데 今年의參加學校는 和光과 華山兩普通學校라하며이에參加學校는 昆、明、輔仁、興仁、同德等市內三十餘私立初等校의八千兒童이總動員할터이라한다

通遼縣에反軍 馬匹을奪去

봉천부외사과(外事課)에온 보고에의하면 지난이십이일오후삼시경에 만주국군통료현(通遼縣)신흥(新興)농장에 무장단륙십여명이 나타나, 농사를하고잇는 조선농민의말(馬)십칠필과 로새(驢)십필을 략탈하여가지고도망하엿다한다

興南에칼부림 一名이卽死

【興南】조질회사(朝窒會社)를중심으로 수업는로동자가모여든흥남일대는 때때로예기하지아니한 살풍경이이러난다 얼마전에는조질회사직공들끼리 칼부림이잇섯는데 이제또한칼노름이낫서다작십칠일밤 열시경에 흥남읍본정일정목삼전(森田)의집에기숙하고잇는 시전(柴田)(二〇)이가칼에마저 즉사햇다 원인은일전에동료들끼리 도박을하다가 말다툼을한후 십칠일밤에는 서로의감정을풀고저 술을나노다가 다시말다툼을 하게되여 전기시전은백석매길(白石梅吉)(二〇)에 단도의세례를 닙어즉사하엿다고한다

天氣豫報
曇一時晴

高氣壓은 日本海에잇서 七七六미리를 보히고 그로부터氣壓은 日本及滿洲朝鮮方面에나 러지고잇다 弱한低氣壓은 黃河下流와오호쓰크海에 잇서함께東進中이다 南東岸은 晴其他는흐리고 氣溫은大邱의十七度와中江鎭의 十度間에잇다明日은 만히흐릴터이다

昨日最高 三〇、一
最低 一一、五
今日正午 二八、四

金 銀 福 白 金
東京市下谷區練塀町
株式會社 石福商店
電話下谷(83)
出張所 平壤府旭町

청장한령수증
의가 사람이 필요한 경우에다 조흘로 ... 빙을 갖으면 그 청장한 령수증을 ...

作詞 金雲灘 짜즈송 旅路의黃昏
李冕相曲·秋夜月詞 流行曲 青춤行進曲
오리엔탈 合唱團
포리도-루 레코-드

斯界의最高權威
伊勢神宮御料酒
皇室御用達
白鷹
カタクハ
紹介하는 保健의淸酒

一、中等科第一部 新學期開始六月廿日
二、中等科第二部
三、普通文官科敎員受驗檢定科
生徒募集 中等豫備專修講習院
京城府黃金町六丁目二十三番地

大邱中央通 金銀高價買入 大邱金銀商會 電話一三六七

◉新製品宣傳元價大投賣急告!! 特別元價大奉仕
十四金ペン 高級エボナイト軸
セイコー高級萬年筆 宣傳特賣
東京市 セイコーシャ地方時計部

筆生 盛文社
大阪天王寺北河堀町

淋疾에고생한분 ネオチリン을써보시라
朝鮮總代理店 木村藥房 京城府

Columbia 콜럼비아레코-드 콜럼비아蓄音機
여러분들의試聽室로!! 오시여試聽하시라!!
樂器界의重鎭이고 樂器店으로元祖인 平壤鍾路 常信樂器店

「寫眞은」(平壤鍾路·常信樂器店)

無代進呈 最新流行8型腕卷クローム側 時計形磁針計指針正確

實物 縮寫眞
申込은至急을要함 特別大景品進呈 朝鮮日報愛讀者 漢和大辭典 注文者에上記寫眞特別景品一個進呈
申込所 東亞堂殘本部

漢和의辭典 大亂賣
定價三圓을特別景品付로半額提供 단지壹圓五十錢에投賣
特製豪華版 紙數一千二百餘頁 總頁約一千二百頁
辭書界驚異·母子二萬三千餘 熟語解釋無慮十二萬語

영원한행복을위하야
우선부인병을고치라
여긔신효한中將湯이잇다
아모리지위가놉고、돈이만타하여도、건강치못하면
모든일이화만나고질거운줄을모르며
꼿이부끄러워할만한미인이라도그얼골이말아니되어
평화스러운부부생활도근저로부터파괴되어버린다더
구나모체가건강치못함으로인하야아이를나치못하고
또한일거생겨난아이가허약해서마음을노치못하나니이
것은인생의곳이업는가엽슨일이아니겟슴니가
그러므로 부인병은 경할적에고치는것이가장긴요합니다
자궁병、 두통、 현운、 대하증、 냉중을고치며、또 월경할동안은병이나기쉬운때니조섭을잘해서몸이냉하지안토록주의하고
임신중에는 특별히몸조섭을잘해서 태아가잘발육하게하야안산되도록하며、 산후에는속히악혈을빼고신선한피를늘리어서소복이잘되게하야、 인생을질겁게행복을누리시도록
―주저말고정평잇는中將湯을잡수시라―
婦人良藥
CHUJOTO
中將湯 중장탕
主効
상기 두통현운
아랫배아픈데 손발찬데
경도부조 자궁병
히스테리ㅣ 대하증
신경쇠약 견비통
감기 산전산후
부종오조
定價
試用分 二十錢
三日分 五十錢
七日分 一圓
十五日分 二圓
二十三日分 三圓
四十日分 五圓
八十五日分 十圓
新築落成記念
本舖 津村順天堂
本店 東京市日本橋區通三丁目
支店 大阪市南區
子宮病血の道くすり
中將湯
登錄商標
CHUJOTO
PREPARED BY
TSUMURA JUNTENDO
TOKYO JAPAN
The only remedy
For female complaints
that ever prepared in the world
中將湯
中將湯

신경쇠약

잔병치레하는사람이 오래는산다

(二) 趙憲泳

건강한소아가가장풍부한생명력을다가지고잇는것은의심할여지가업스며중년신사의경륜의 정력과왕왕히보는그새미적경향은 인생의최후를전제로한생명력의단말마(斷末魔)적활동을의미하며 사(死)의위그를구하라는생리적「인플레이순」으로보는것이 타당합니다 손이차다는것은 그체내에생명을예비한위험한 질병이업는증거입니다 그런데 신경쇠약환자의대다수가 수족이찬것을걱정합니다 나는이런사람을대할때마다오래살라고 그런것이니 걱정마라고합니다

사람의생명의선(線)과 건강의폭(幅)을대개네가지로분할수잇스니

가、굵게길게사는사람—건강도조코 장수하는사람

나、굵게짧게사는사람—정력가로서오래못사는사람

다、가늘게길게사는사람—늘몸이약하면서오래사는사람

라、가늘게짧게사는사람—늘 [illegible]

그런데 신경쇠약자는대개 [다]에속한사람이만습니다 그러므로 그런사람은 육체적활동에는 능률이올라가지안코 하지나 운필생활에적당합니다

4、신경쇠약자는 두뇌가조코 리상이 놉흔사람

현대문화를 신경쇠약의선물이라고하는학자가 잇습니다 그것은 현대문명을 진보시키는사람은 두뇌가 조흔사람이오 두뇌가조흔사람은 대개신경쇠약증이 잇기때문에 두뇌가조하진것이 아니니 이런말은적당치안흐나 신경쇠약소질이 잇는사람은 평평범범하게살기를 실혀해서 놉사색하고 연구하고 독대로 아할때는 번민하게되니 이런 생활상태에 잇는사람에게는 신경쇠약증상은 면할수 업습니다 어려케고심한결과 자긔의정력을집중함만한 방면이결정되어자

[illegible] 연세지는경향이니다

5、신경쇠약자는 급성질환으로 넘어지는일이 적습니다

신경쇠약자는 정양시구가늘날마음되우알는일이적습니다 놉아프면서 놉아프는것이신경쇠약의특징입니다 감긔가들려도그러저러겨울마하고 소화불량은늘잇서도괴란가를것은안걸리며 때때이절믄사람에게 심히무서운급성폐병으로넘어지는일이적습니다 업다고하야도과언이아닐니다

이와가티 신경쇠약증은절코겁낼병이아니니까 타연시 예를써서도리어그로인하야 신경쇠약증을악화시키지안키를바랍니다

어떤사람이몸이약해서 도서판에가서 료양지도서를 들추어보니까 무슨병부분을 보던지 어느페이지를펴든지 거기에적힌증상이 모다자긔에게잇고 오직히우스매이주니—」(下文의무 [illegible]

[illegible] 언더라 [illegible] 하는것이엇습니다 어것은 현대인의신경쇠약자의특징업시게제는 건강에대한불안을가지고 [illegible]

그중상은대강을 불면증、다면증、두통、두중、증、현훈、상기、귀우는증、눈에별보이는증、뒤목지어운것가튼증(後頭部緊張感)、견비통、지절통、늑간신경통、요통、머리흐린증、귀어러감、건망증、때때로 흉부느끼며 숨이끈혀지는것가튼증、가슴이울렁울렁하는증、잘놀라는증、까닭업시걱정하고애쓰는증、비관하는증 죽은사람의얼굴이눈압에나타나는등허겁증、가위눌리는증、식욕감퇴、소화불량、배부른증、변비증、소변비삭증、유정、몽설、음위、조루、등등입니다 만할수업습니다 각자의체질과생 [illegible]

신경쇠약의원인

신경쇠약의 중상이 여러가지 [illegible] 청하기 어려운것입니다。

신경쇠약을일으키는것이로서생식기에 관련한것으로 볼수도잇고 소화불량증을 경한것으로써위장에관련된병으로 볼수도잇고 비혈증、동계(動悸)등으로 봐서심장에 관련된병으로 볼수도잇습니다 그러나 이러것은 모다부분적으로 한방면을 편할한대불과하니 그것이 신경쇠약의근본원인이 될수업습니다 모든신경쇠약에 공통된원인은 하나요 거긔에 각개인의 특이질을 통해서 그중상의 차별상을 보게되는것입니다

냉수한곱부의『덕』 뒤 조한것이낫는다

남자보다녀자에게만은변비ㅅ증 가진탈을 다 이르켜

변비ㅅ중(便秘症)은 일반으로남자에게보담도 부인네에게터만흐며 더구나 로인은 장자의운동이 활발하지못한때문에 변비가되기쉬운것입니다。또한 극도의「히스테리」에걸린 사람은신경서(神經症)의변비를 이르키고부인ㅅ병이잇는분은생식긔의 염증(炎症)으로인해서 장관(腸管)의일부가 유착(癒着)되는 때에

변비가이러나는

수가만흔것입니다。

변비가 오래되면 몹시 우울성이될뿐만아니라 두통이심해지고 탈홍증가튼 부작용의 다른병이생기기쉬운것입니다。그럼으로 四五일간이라도 변비가 계속되거든 곳 그원인을알어서 치료하지안코면안되겟습니다。

그런데 변비ㅅ중의 일반료법으로는「비타민」B(甲)의 결핍을보충하는것이조흔것으로 그것은 지금파가티 과실과 야채가만히나오게

되는괴회를타서

이것을만히먹는 식물료법이엇습니다。그리고 쌀ㅅ겨를 만히에모티잇는 배아(胚芽)를 만히먹는다든지 우유나 감자가튼것이나 딸가튼것을 만히먹는것도상당이 효ㅅ과가 잇는것입니다。

그리고 매일아츰에 양추질을하고나서 정한냉수를 한컵식마시는것은 가장쉽고 효ㅅ과도잇는것이지마는 그것보담도 한컵의냉수에 먹기조흘만치 소금을타서 매일아츰 그것을 마시는것은 매우 조흔것입니다。그러나우물에 마시는것인만큼 소금을넘우 만히 타는것은 거북하니까

냉수에적당하게

타서 마시는습관을 드려노흐면 변비ㅅ중에만 조흔것이아니라、보통 건강상으로도 매우 조흔것입니다。

그리고 변비ㅅ증이 잇는분은 반드시 매일아츰에 변소에가는것이 조흡니다。그래서 일정한시간동안만 드려안젓스면 처음에는 아모러치안허도 차차습관이되여서 나중에는 효ㅅ과가쪄는것입니다。

그중에도독맛사ㅡ지는로쌰 넛게

간단도하거니와

하는 가정료법이엇는데 이것은 효ㅅ과도잇는것이며 매일아츰마다자리속에서한十五분동안식실험해보시는것이조흘것입니다그방법으로는처음에 누은채로 복부(腹部)을 오른쪽에서부터 명치까지부비여올리고그다음에는 그대로다시복부의왼쪽으로 부비여내리는것입니다 이것을매일 아침마다게을리하지말고 계속하면 장부(腸腑)의근육과 복부의 근육이긴장해저서 매힘지남뒤에는 반드시 효ㅅ과가나는것입니다

그리고 목욕탕에드러 갓슬때도 전신이더워진뒤에 여『맛사ㅡ지』방법을하는것은 매우조흔것입니다

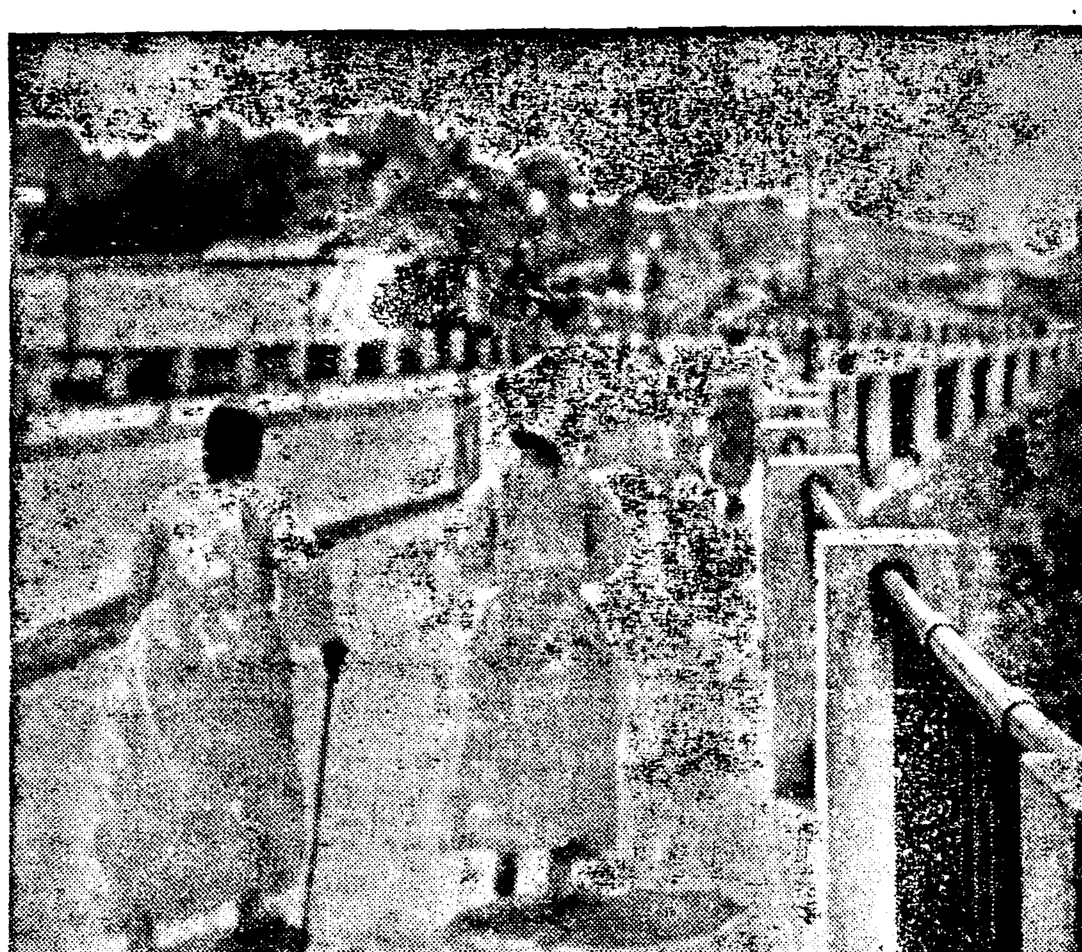

이런것도아라둘일

모기·빈대에 물렷슬때

◇…모기。보통모기에는 그다지대단하지자안으나 범모기에게물려서 몹시간지럽고 부어올흘때는 암모니아」수밧게 국화인사귀를 소곰에문질러서 그즙(汁)을바르는것이 조습니다

◇…빈대。일천배의과만엉산가리액(過滿俺酸加里液)을 그물닌데다가바르고 만약물닌데가 심하게부어오른때에는백배의 연당수(鉛糖水)를「까ㅡ제」에적서서 거긔에바르고 붕대로싸두어매는것이조습니다

曆

五月廿六日 (日)

舊四月建辛巳(小)廿四日

壬寅·金·星 收

●祭祀에宜함

▲立夏 六日(舊四月初四日)

▲小滿 二十二日(舊四月二十日)

그지긋지긋한파리가 사람의병을고처

잘낫지안는골딱염과다친데 파리료법이란이것

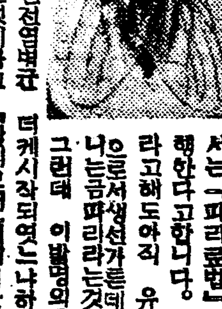

파리라면 왼못된전염병균은 전부다떠드리는것이라고해서 철저히구제해야할것으로 아지마는 이러한파리도 그난치의병으로 유명한 골수염(骨髓炎)과 크나큰상처를고치는데 필요한것이라는것이발명되여서미국가튼데서는『파리료법』이매우성행한다고합니다。물론파리라고해도아직 유충(幼虫)으로서생선가튼데 나려다나는금파리라는것입니다。

그런데 이발명의단서는엇더케시작되엿느냐하면 미국「펠리모어」지의일군의(軍醫)「베어」씨가 구주대전때에 종군을하엿는데 당시독일의四十二「인치」대포에 마저서염한군의 사상자는 산과갓치차엿는데 (醫)조일후에 엄며은 사상자중에 두사람의명사는 거의빈사의중상이여서 큰상처에는 구데기가 와글와글 끌고잇섯스나 그밋헤는 벌서새살이도라나오고차차로 나어가는중이엿드랍니다。보통갓호면 파상풍균이드러가서 당연이죽어야할것인데 이러케된것은 반드시그구데기에게 무슨특수한작용이잇는것이라고해서 전쟁이끗난뒤에 「베어」씨는이긔적을탐구하느라고 칠년을이저버리고 연구를한결과 맛친내 一九三一년에이르러오늘날 대단이성행되는 『파리료법』을 성공하엿다고합니다

지금 미국에서는 이『파리료법』이 엇터케나류행을하든지치료에필요한 파리의유충을 인공으로배양하고 그것을 비행긔로서 공수(空輸)도한다고합니다。

그런데 이『파리료법』의 과학적근거에대해서는 아직도 확실한근거를엇지못한모양이나 아마 구데기가 상처에끼여잇는 불결한것을전부빼려먹고 또는 구데기의분비(分泌)하는것이 새살을도다나게하는 무슨 자극물(刺戟物)을 가지지안엇는가하는것이랍니다。

家庭메모

털로짠옷감은 물에당겻다가

모직물 더구나『계룬』가튼것은 잘주름이드는때문에 옷을짓기전에중분이주려가지고하지안흐면지은뒤에 드러지게되나 옷이비를마저도 곳 주름이드렷다가 딴데경우에 젖여따다。그럼으로 이러한폐를 간단히 예방을하려면 베ㅅ자치에다가 물을약간 뿜어서 잘접은뒤에 한참두엇다가 물이잘배인뒤에 안으로「아이론」질을하는것이조습니다。

◇

베를마질때 베ㅅ자치를 대야에담근물속에 감안히노코 약간눌러서 물이 빼다음에 안으로 펴서 치가많은뒤에 물을약간뿜어가지고 어가지고「아이론」질을하면 조습니다。

누구나할수엇는

물론 여상의방법이 모다 간단해서 것이지마는 이러한방법을계속하면서도 항상 섭생에주의하는동시에「회이킹」이나 기타 적당한운동을하는것은 심신상으로 다속하면 변비의조기만이아니라상당이 효과가 잇는것입니다 (이것을계) [illegible]

圍碁對局譜 (2)

本社主催 五先 白 柳鎬河 黑 丁奎春

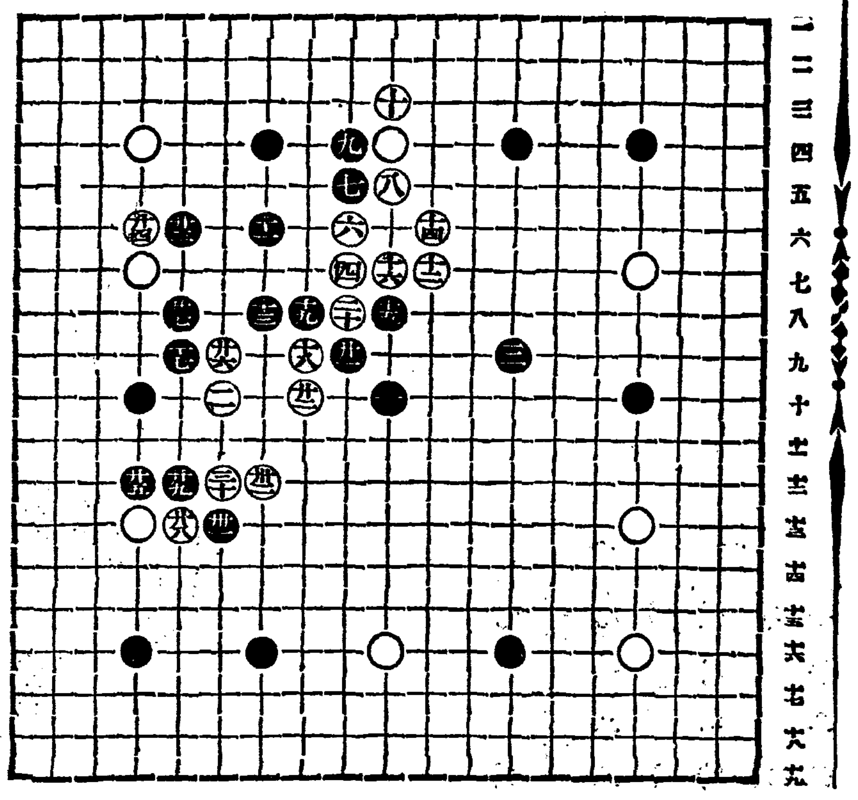

●一七 辰의九 ○一八 丑의九 ●一九 丑의八 ○二十 子의八

●二一 子의九 ○二二 丑의一〇 ●二三 辰의六 ○二四 巳의六

●二五 巳의十二 ○二六 卯의九 ●二七 辰의八 ○二八 辰의十三

●二九 辰의十二 ○三〇 卯의十二 ●三一 卯의十三 ○三二 寅의十二

◇蔡極文氏評 白이 若攻擊이면 黑必防禦요 黑若衝進이면 白雖回避라 黑은 辰의九로 寅의四 巳의十 兩將을 相連하야 守勢를 維持하고 白은 卯의九로 黑外出을 防止하니 交錯狀態가 眉睫에 臨하지라 白이 巳의十 三將周圍를 救出하야 辰의十三으로 延着하니 黑이 卯의十三으로 또 後敵을 斷絶하는지라 來頭風雲이 正是難測處로다

라디오

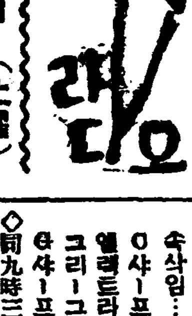

二十五日 (土曜)

◇午後六時三〇分 童話 大橋公 李俊興

◇同六時五〇分 兒童週間新聞

◇同七時 講話 醫學上으로본民間療法 (迷信) 에對하야(二) 世專敎授醫學博士 李榮俊

◇同八時 講演 (文博三上參次) 大楠公을追憶하며 [illegible]

◇同八時三〇分 城主푸리外 一、城主푸리 二、새타령 三、六字백이 四、農夫歌 趙相鮮 李香花 趙素玉 長琴 池龍九 大笒 朴鍾基 細笛 丁元燮

二十六日 (日曜)

◇午後六時三〇分 童話 元裕珪

◇同六時五五分 心田開發講話 金泰洽

◇同八時〇分 라듸오·드라마 愁原生活 新舞會

◇同八時三〇分 船遊歌外 一、船遊歌 二、진아리랑 三、寧邊歌 金蘭坡 短簫 崔壽成

◇同八時五〇分 名曲鑑賞 (레코ー드)

◇同九時 피아노獨奏 一、봄의속삭임…신딩作曲 二、明爽曲 O사ㅡ프렐류드…쇼팡作曲 三、엘레지…라벤作曲 四、봄에게 그리ㅡ그作曲 五、폴로네ㅡ즈 G사ㅡ프短調…쇼팡作曲

◇同九時三〇分 歌曲 一、羽調二數大葉 二、羽調頭擧 三、平擧 四、編 金水晶 洋琴金相淳 大笒金永根 杖鼓金一宇

◇ [illegible] ㅡ드(演奏) 絃樂四重奏曲G短調… 第一樂章…드뷔시作曲 아이머에·드레·데씨데 第二樂章 앙안세·빼프·에·비앙·리트메 第三樂章 앙당테·노·두ㅡ스밍에 第四樂章 트레·모데레 朝鮮音樂家協會

二十七日 (月曜)

◇午後〇時五分 舞蹈曲 一、念佛 二、打鈴 三、굿거리 四、打鈴 笙簧 池龍九 大笒 方龍九 細笛 李日善 杖鼓 丁元燮

◇同二時 衛生講座 夏節의家庭衛生(一)

◇同四時一五分 海軍記念日記念式典實況 張文鐸

◇同九時三〇分 [illegible]

◇同六時三〇分 講話 日本大海戰 李榮 [illegible]

◇同六時五五分 經濟解說 徐 [illegible]

◇同八時 講演 [illegible]

◇同九時五分 (東) 吹奏樂 一、海軍記念日의노래…海軍軍樂隊作曲 二、海國의守護神東鄕元帥…同上 三、採鑛曲의勇敢한日本兵…瀨戶口藤吉編曲 指揮樂長 內藤淸五 海軍軍樂隊

◇同九時三〇分 關山戎馬外 一、關山戎馬 二、진난봉가 三、山念佛 四、京西巨里 五、[illegible] 李光玉 金玉葉

第一回 中國料理講習會

講師는 鄭順媛氏

主催 女子基督青年會 後援 朝鮮日報社學藝部

◇場所 女子基督青年會 (西大門町一丁目三三)

◇時日 自五月廿七日至六月一日 (午後二時부터四時까지)

◇會費 壹圓 (材料費는 每日實費로 各自가 分擔합니다)

◇申請 五月二十七日正午까지 (女子靑年會館으로)

유ー모어小說 望夫石 【二十】

金熊超 作、畫

脫線特急 (五)

에라는 빼드렝니에게 반갑다는선물로 탐스러미소를 둘려보내고나서 재호에게는 실수연을정도로 힘것시선만 보내고 마럿다。

재호는존재를무시당한것가태서약간 서운하기도하엿다。그러나 에라의입장을 모르는배도아니다 ㅡ쇼떵에 파리끌럿、서울안카페ㅡ며빼에ㅡ에 뒤집트는사이를로 에라모를곳은 별로업섯슬것이다。그러타고 에라가 그사람전부를 다 기억할수는업슬것이다。보면 얼굴을알지만 누구라고 빼어지게아라낼수업고、설사친히 안다치더래도 저편에서먼저 아는체해주기전에는 이편은모르는체하는것이 도리여 점잔흔인사가되는것이다。

「그래 재미조왓소?」

인사가 미진햇는지 빼드렝니가 또말을부첫다。재호의눈에는 결ㅅ승에의인선수처럼 엇개가웃슥한것가치보엿다。

「재미가조킬래 이러케사러잇지요」

엇터케드르면 의미심장하기도하엿다ㅡ말은듯기탓이라、

「올흔 그럴려지」

「저ㅡ내가 어쩝부안에 빠ㅡ하나를 내지요。「무ㅡ랑」이라구 [illegible] 엽호로자조들러와주세요。선전도 만히해주시고……」

「오ㅡ라 저기 저긔언게로군!」

빼드렝니는 너ㅅ갑술하느라고 아주내숭스러웟다。

「네、바로저거애요。한번꼭오서요」

에라는 이제자기 할말은 다햇고 진인사는사절한다는듯이꿀목안으로 며둑어리며 드리가버렷다。

「여전히 패ㄴ찬은데」

빼드렝니는구미가 동한듯이재호의엽호로 다거섯다。

「너자란 남자가못가진 복한가지를타고낫서。지금말엇마디하는동안에 벌서 우리로아지에올개미를 씨워노코가니……」

「다른데 그만두고우리도드려가세」

「곰방나와서 곰방드려가기는창피한데!」

「뭐상관잇나 술먹는사람이그러치…」

재호가 마음이 솔곳한눈치를알고 빼드렝니는 여네중동이질을 햇다。ㅡ

「무ㅡ랑」을나선지 십분이 다못가서 두사람은또다시「무ㅡ랑」에나타낫다。재호주고 술먹는테 누가 말리랴사람은 업겟지만 에라가드려오는것이라 악가부터 라한고잇는 대머리벗겨진 [illegible] 호에게 한칭며경의를표하는것갓럿다。

재호는 맥주를 식혀는노앗스나 걱정때문에 먼저먹은술이다깨것가럿다。

ㅡ십원을 여기서 터러먹어?안되지안케 기왕부러난김이니 최대한도로 삼원어치만먹고이러설밧게업다。가만잇자 오오는 어심에오。다섯병에다、쓰기다시 이입분에사십전、십전남는걸로는 담배한갑。팍드러맛는구나ㅡ뽀ㅡ이놈에게 팁은?안주어도조치만마음내키면 요다음ㅅ번에 줄료량하고……」

주머구구로 예산은 빈틈업시짜노앗다。이윽고 에라가나와다벗다。

「어서 오서요」

내키ㅡ한코히ㅡ향긔를 피우면서 툴이잇는데로 안젓다。은은한전기ㅅ불미테잇는 그얼굴은거리에서 볼쩍보다 더깨끗하고입버다。

「이손님 몰라?」

빼드렝니가 소개하는듯기 무럿다。

「이어듣도 전에만히뵈온것한데성함이 누구신지는모르겟서」

에라는 고개를숙여 그서늘한눈으로 재호의얼굴을 감지럽게뜨더보앗다。

「그때 그카페ㅡ잇슬때 우리와놀놀러가든때아니야?」

「옳지 생각나는군! 김선생님시든가?」

ㅡ흥!

재호는 코우숨을쳣다。

「자베 직가로잇다가 언제부터바가로행세하나?」

빼드렝니가 놀려대다。

「아이참 바선생님이시지、인젠잘아라서。미안합니다 호호호!」

간드러진우숨으로 사좌를 하엿다。

「자네는 니빼드려진것이 똑새이라 에라씨에게 김군인상을준모양인데 나도코키린처럼 어금니가 네손산틀을 자네만깎 행운아가됫슬걸……아ㅡ아!」

「하하하……」

재호의 용수에 에락、빼드렝니할것업시 모다우셧다。

レートフード大懸賞當選發表!

레ー토후ー도

一瓶一家の美容液レートフード大懸賞募集は之が締切を四月三十日限り五月六日所轄警察係官臨席の下に嚴正公平抽籤の結果一萬五千名の幸運當選者決定致しました。當選者發表は紙面の都合上一、二等百五十名、三千八百五十名は賞品の發送を以て之に代へさせて頂きます 他レートフード化粧料の愛用を願上

課題

아버지面刀後에머니아侖化粧에 누님化粧샛에누의通學將容料等等의用途가넓은一家一瓶 重寶로서 有名한美容液의이름은무엇?

答 レートフード

賞品

一等 ビクター名曲レコード 壹組 / お子様洋服 壹着 / 尖銳型腕時計 壹個 / お召銘仙 壹反 / パーレットカメラ 壹個 / お化粧セット 壹組

二等 ハイキング用具 壹組 / 流行パラソル 壹本 / 通學ランドセル 壹個 / 流線型飾付萬年筆 壹本 / 初夏用ショール 壹枚 / 卓上裝飾置時計 壹個 (以上一品御選定のこと)

三等 安全剃刀 壹千名樣

四等 日滿チョコレート 壹萬三千八百五十名樣

壹等御當選 [illegible]

貳等御當選 壹百名樣 [illegible]

レート化粧料本舗 東京·平尾賛平商店

原料는 野菜와 果實

イカリソース 이가리소-스

禮意를表하고자
愛用家諸氏에게精誠을다
하야禮物을드리겟습니다
イカリソース
大壜一瓶사실때마다
ゲンブ石鹼 贈呈

令名놉흔
一流商品을
사실때
特히이런機會를勿失하시고
사십시요

賣出期間
昭和十年七月末日까지
十萬壜爲限하야
期限지내면곳以前과가티팝니다

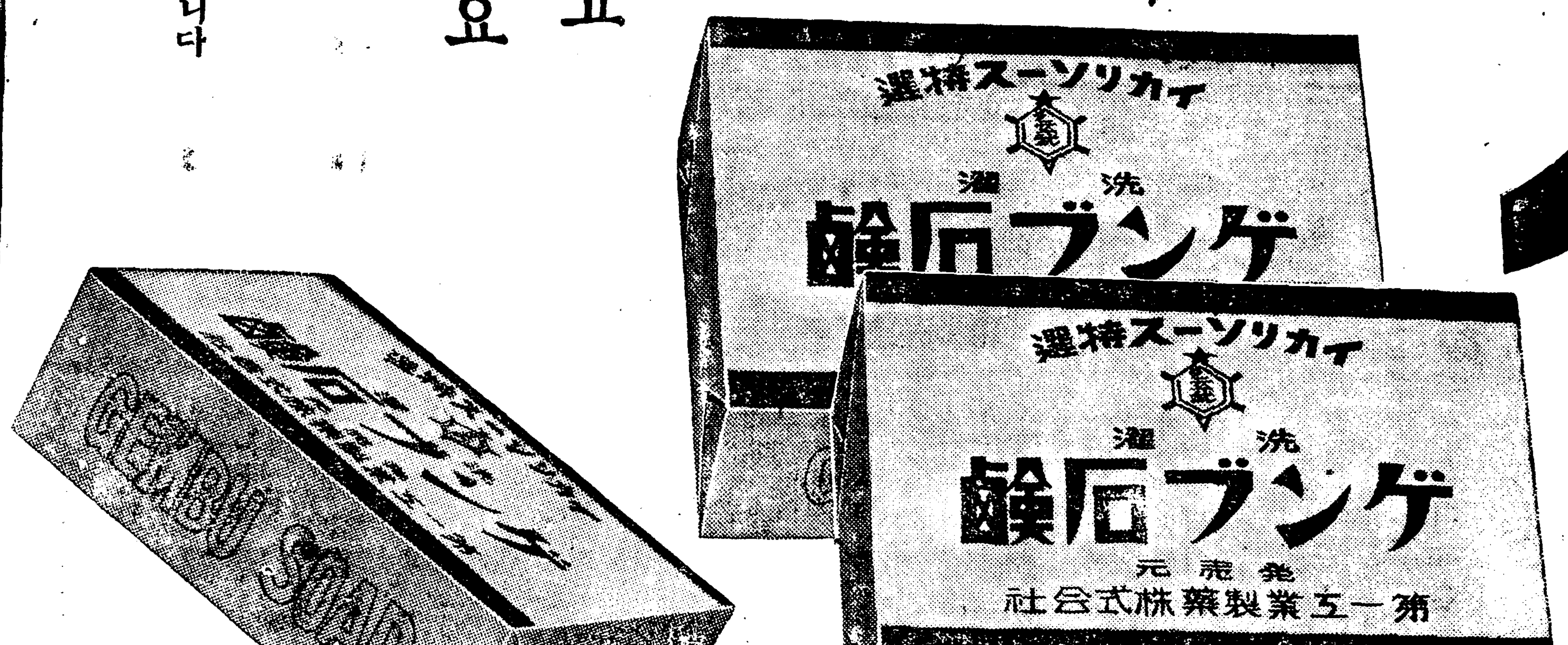

빅톨·유고오의 生涯와 藝術 【5】

李軒求

五、그의晩年

十九年의 流竄生活에서 다시 巴里ㅡ故國ㅡ로도라온때는 一八七〇年九月四日이엿다 아직도 普佛戰爭이 끗나지안엇스나 「國內에」는 나폴레옹三世의政治가 第三共和政治로 옴마가라는 前夜의混亂狀態엿다 「유고오」는 數萬民衆의歡迎을 바더가지고 그는 다시 佛蘭西共和政治의實現을爲하야 싸웟다 한便으로 압사스·로ㅡ렌을 獨逸에 割讓하는 非를 抗議하는一便 戰敗의沮喪된 國民의鼓舞를爲하야 地方遊說의勞를 不惜하엿다 이리하야 一八七一年 共和政治가復興될때「유고오」는 「세ㅡ느」區에서 二十一萬五千票라는 絶大多數民衆의支持下에서 下院代議士로選出되엿다

그러나 三月十五日ㅡ巴里콤뮨勃發三日前ㅡ長子「샤알르 유고오」가 白耳其에서客死하엿다 「유고오」는 곳白耳其로向하엿다 이동안 巴里콤뮨이 일어낫다 「유고오」는 當時의共和政府와 巴里콤뮨의暴動을 다함께非難하엿다

前者의 非國民的暴擧과 後者의非人間的暴動에 不滿을가젓든것이다 그러나 오히려後者에同情하는바가더컷섯다 이巴里콤뮨이鎭壓된五月二十一日까지 四五萬의市民과勞働者는 티에ㅡ르大統領의暴威아래 無慘한犧牲을當하엿다 中에는 白耳義로 亡命한 主要人物도적지안엇다

여기「유고오」의人間的人類學的精神發露의 有名한 事件이잇다 그것은「도브르오스키」라는 主謀者가 白耳其로亡命하야 隱身한것을 白耳其政府가 그를逮捕虐殺하엿다 여기서 유고오는激奮하야 『一旦내집에避身한者를 拘引하라할때 나는 내生命을代激하야 이에抗議하겟다……』의猛烈한論說을 紙上에發表하엿다。 이것을본 白耳義政府와 佛蘭西政府에서까지 이「유고오」의態度에 極度로憤慨하엿다

「事態는」 거기에만 끈치지아니하고 一八七一年五月二十七日밤부터二十八日早朝까지 白耳其의五十名暴徒가 當時『유고오』가 두어린孫子와子婦와함께 逗留하는旅舍를襲擊하야 猛烈한 비오듯하는 投石속에서 艱辛히 네生命은 死境을免하엿다 그는 죽엄을 覺悟하엿다 그러나 세살과 갓난두孫子孫女의生命만을 保障하라고 悲壯한徹夜의暴擧를 한音으로 막어왓다 白耳其政府는 翌日 이臺問題로 閣議가 열니여 드듸여 八十一對五로『유고오』를國外로 追放하기로 可決되엿다

이事件으로 말미아마 巴里로 도라온『유고오』의身邊은 자못危險하엿다 그리하야 一八七六年上院議員으로 當選된것도 얼마아니하야 辭退하고는 다시詩의世界로 도라왓다。 그러나 이詩의世界란 深遠한 「哲學的」 宗敎的思索의 世界다、 그는 人類의光明을露한 「啓示」를 마치베레레헴의博士와가티 探求하엿다。 이精神的所産이「諸宗敎와宗敎」「醫師」「八十精章」「紘琴」等의 詩集속에 縱横無盡하는 世紀的生命을創造하엿다

파르나시앙(高踏派)의 代表詩人 르콩트、드리ㅡ르는 「유고오」의 詩와 그生涯를評하야 「그「유고오」가 아모리 熱情을 다하야 政治的抗爭과 社會的要求에 渾身하엿다고 하더래도 빅톨、유고오는 무엇보다 特히 偉大한것은 最上의詩人이다…그一生은 모든情熱과 모든愛情과 모든感情과 모든普遍的憤怨가 이한世紀의漸流를通하야 人間의心魂을激動交叉식힌聰明하고도複雜한노래로써 驚스러운表現을 發見한데잇다 풀과 나무와샘(泉)과 바람과 바다는 노래하고 말하며 괴로워하고 울며 또 꿈꾼다 宇宙森羅의 神秘로운感覺이 吾人에게 啓示되엿다…」 「조르주」「자ㅡ느」라는 두귀여운 「愛孫으」로더브러 그는神性에가까운 童心世界에서 悠遠한 生命의神秘를 모든自然宇宙가운대서 느끼엿다 그가말한바『偉大한詩人은 마치偉大한山嶽과 가티서 多樣의 反響을 가지고잇다』라는 一句가自己自身을 如實히象徵한것이라고 論斷하는데 評價의過誤는 업슬것갓다

一八八五年五月二十二日(金曜)午後一時二十七分 世界는 한個의 커다란詩星을 이地上에서그 목숨만 거두게하엿다 그러나그 빗은『自由의天使、光明의巨人』으로써 星雲에 섞겨人類우에永遠히빗나고잇다

藝術을 더욱 또한 사랑하고 받든 佛蘭西歷代表한行政機關은 그의죽음을위하야―『그의 天才는 이世紀를支配한다 佛蘭西는 그로因하야 世界에빗낫다 喪에服할者는 다만文學者뿐만이 아니다 祖國과人類、全世界에서 그를 行할者는一國民全體다』라고 읽고도생각하는者全部가 그葬儀를―그의死後五十週忌인五月二十二日了

고ㅡ리키ㅡ를論함 (3)

고ㅡ리키ㅡ號墜落의報를듯고

咸大勳

「고ㅡ리키ㅡ」가 빵製造所에雇傭사리를 하는동안 그는生活에는 餘裕가 잇섯다 그러나 그에게 十四時間이란 「勞働은」 큰苦痛이 안일수업섯다 더구나 그것이 地下室속에서 하는것이니 마치그의 勞働은 더한층 괴로웟섯다、 그러치만 그는 지나온동안의 苦勞의가시길을 생각하고 그苦痛을 참어가며 가튼職人들과 틈이잇슬때마다 談笑의 慰安속에 지내엇다 그러면서 그는 이야기의名手가되여 지난동안 讀書한範圍에서 『고ㅡ골리』의、『타라스부리ㅡ바』에對한 이야기를하고 『도스토엡호스키ㅡ』의處女作『가난한사람들』의이야기를 하여들려주엇다 이情熱의主人公『고ㅡ리키ㅡ』는 이리하면서 밤을새우는일도 만헛고 또 例의讀書로 밤가는줄도 몰르는날도 적지안엇다

이러는동안 그는人生에對한여러가지 懷疑에서 彷徨하엿다 이것은 누구나 靑年時代에 한번式은 過程하는일이지만 讀書에서 어든 人生에對한 懷疑더구나 「苦難한」 生活 속에서 차즈라는 한개의眞理! 이모ㅡ든것은 그로하여금 一八八八年그가 二十歲때에 自殺을 圖하게까지 되엇섯다 그러나 偉大이것이成功되지 못하야 그後로는 카잔의 智識階級會合에 出入하여 『채르느이엡호스키ㅡ』와『마리스』의 著書를 읽고論議하기도 하엿다

그리다가 그는 다시 카잔을 떠나 裏海의 漁業組合에서勞働도 잇섯다 그러나 그는例의放浪性을 참을수업서 다시 放浪의 旅程을 떠나 生活의材料인 빵의한조각을 求하면서그의 발길을 옴기어지다가 겨우 홀레오게 되엇다 幸이랄까 그는 거긔서 貨物驛의밤番을 보게되엇스나 고ㅡ리키ㅡ는 여긔서 다시無情한 人間의 虐待를 體驗하엿고 또 現存社會制度에對한 커다란 苦痛을 늣기게 되엿다 하로 十二時間의 勞働ㅡ그勞働이 끗나면 驛長의 심바람을하고 잠작을나르고 물을긷고 食器를 싯는등 그야말로 疲勞에 지친그의 靑春의피는 여긔서얼마나 減少되지 안을수업는것이다 어느 暴風雨나리는 가을밤의 일이다 그는 夜番을 하고잇다가 暴風雨때문에 너머저 鐵路우에 쓰러지게 되엿다 그것이 原因이되여 咽喉를 알은뒤는三個月동안이나 소리가 나지안허 『쉘랴핀』의 『빠스』와 競爭하든 그의 노래는 餘地업시 깨여지고 말게되엿다

그後그는 十二時間의 夜番을 하면서도 그래도 그의情熱은꺼지지안허 讀書를 게을리하지안는一方 驛夫와人夫를 모아노코 天文、地理、歷史等을 가르키엇다 이러케 참된生活을 하든가운데 惑은驛의 掃除頭가 되거나 惑은 計量係 의職으로 轉轉하며 自己故鄕『니쥐니 노브고로드』로 오게되엇다 거긔는 文壇의大家『카로렌코』도 잇섯다

『카로렌코』의집은 그當時『니쥐니노브고로드』憲兵隊長의報告에 依하면 『危險思想家의集會所』로써『고ㅡ리키ㅡ』도 여긔다니게 되는동안 憲兵警察의 監視를밧게되여 一八八九年에는家宅搜索까지 當하게도되엇다 그러는동안그의生活은차츰 變하야 惑은『비ㅡ르會社』에서 일을하고 惑은 辯護士의 書記도되엿다 그리면서 그는 靑年들의 會合에 參席하엿는데 이會合에서 雜誌『잡자리』에 실린 自己의 最初의 詩를 朗讀하기도하엿섯다 詩人『포ㅡ도롤호』의 말을 빌면 그때부터 고ㅡ리키ㅡ는 藝術的天才를 가젓다고하얏다 一八九一年봄 고ㅡ리키ㅡ는 다시 放浪의 旅程을떠나 一部는 鐵路에 依하야 一部는 徒步로 黑沿하엿다 그리하여 그는가는곳마다 人生을 硏究하엿다 그의旅程은 『차리친』에서 南露우크라이나를 지나 『로ㅡ스토브』로가서 다시 크리미아半島의 南岸을 끼고 黑海의『쿠반』으로 그의발길은 옴기어젓다 그리하여 거긔서 『카호카ㅡ즈』의 치프리스로가서 鐵道工場에서 勞働을 하면서 依然히 讀書와 人生에對한 硏究를 게을리하지안엇다 이러는동안 一八九二年이 왓다 이해는『고ㅡ리키ㅡ』로써는 잇지못할 紀念할만한 해로써 處女作『마ㅡ카르、추ㅡ드라』를쓰엇다 이는 九月十二日『치포리스』의新聞『카호카ㅡ즈』에 發表되여 그의天才的 名聲이 로시아文壇을 震撼식혓다

(寫眞은處女作을 發表한때 (左)와文壇生活三十五年을 맛는 (右)고ㅡ리키ㅡ 예핍ㅡ畵)

東方民物의母胎

『上』踏『靑』記 (4)

―『검』山古義에감초인文化의本質―

李殷相

宣州의旅舍에서 또하롯밤 近邊에잇는 古城蹟을 찾자하야 길을나섯다。 이곳에남은 古城으로는 北으로東林山의것과 西으로 劒山의것이有名한데 劒山城은 이곳邑誌에 『孟明府新築之基』라하엿스니 孟明府는 孟孝男을 이름이오 그가 이곳府使로오기는 丁卯年이오、丁卯年은 仁祖五年(西紀一六二七)인바、이로하여보면 距今三百餘年前에 劒築한것임을 알것이고 朴泰輔의 龍興寺記에依하면 劒築後十年되는丙子의亂에 府使閔灝가男女萬餘人을率하고 山城으로 드러가 避亂한일이 잇슴을알수가잇다。 또한 그보다는 丁卯丙子의兩亂에 邑人田世務等八義士가 이城을 據하야 防敵救民한史實을 記憶할것이다。

나는 車中에서 窓밧그로 劒山의 容姿를 바라보며、문허진 山城안에자욱한구름、저구름속에 「龍興寺」、「永安寺」 寶德寺들이 지금엔 자취마저업슬것을생각하자、한줄기傷感의안개가 어느덧 내가슴에 서리어짐을 나도또한 어찌하지못한다 그러나 다시 생각을 가다듬어、저 劒山이란것이 우리의古史上에잇서서 본대 『검』山이던 것을 깨닷든때에、光明으로써生活의理想을삼던 우리古代의民信이 한껏 놉검고、또 한껏 그립고、또한껏 든든하야 오히려 孤弱한後人의 어지러운가슴토즈옥이 自尊心을 늣길수가 잇는것이다。

劒山의 劒字가 『검』의漢字音譯에 不過한것임은 여기에서나의 喋譜를 기다릴것도 업거니와、혹이를 金山、熊(곰)山、劒舞山이라 적힌도 다 這間消息을 알려줌뿐더러 이곳古老들이 이르되 儉山이라고 쓴다하니 어는 내말을 가장 有力하게 證左하는者다。

그래서가아니라

果然 『검』山을 바라보이는 알것이니、그容姿의 慈悲함을보라 거기 劒字와가튼 殺風景한 글字를 부처울것인가。

그러므로劒、劍舞、金、熊、儉等 이러한 여러가지 漢字에 意味가업고 또거기에 何等의緣起가 업는以上이지라、나는 이『검』山이라고 한자로 쓸것이아니라 한글로 씀을 可하다고 主唱하고싶다。

이러한것을 늣기는동안 우리의車는 언제벌서 淸江을 지나간다。

香山峴 若提山
냇물이모여
너르다 한대들어
이江이되고、
北으로 흘러 二十里
鐵山을돌아
다시흘러 바다로
가는물이라、
물이야 말업시
흐르건마는
말업시 흐르는
江물이기로、
돌아도 아니보고
가는저속에
정녕히 기픈恨이
매친것이라、
나도몰래 나도하냥
설은마음에
물꼬리 뒤만뒤만
바라보앗소。

朝鮮美展寸評 (1)

―西洋畵部―

金繡山

金恩鎬氏 「夕景」 主題에對한 認識이엷엇든듯합니다。 그리고畵面地平線우에 雲影이不足하엿습니다。

徐泰淳氏 「靜物」 物體를描寫할 때에 좀더實感이 나도록 積極的으로 表現함을要하야야합니다。

李濟燐氏 「山」 趣味잇는「스캐취」입니다。 地面의平面에比하야、山의立體感을 소홀이하야잇습니다。 그리고山과、山과의 距離가잘아지기쉬웟습니다。 「풍ㅡ산리」을 注意하기를바랍니다。

洪永林氏 「시골의江」(田舍の江) 물(江)과 하날을 觀念的으로보아버리엇습니다。 畵面中央에、垂直線으로 그어노흔 뭇대(棒)가 上下左右로 한복판이것은 不注意하얏습니다。 그것을 바른편아레로 다어노핫드면 조핫습니다。

鄭敏傳氏 「江戶川堤에서」 作者의神經이健實치못합니다。 간엽은 그림을 맨들기전에 健實한 習作을만히하는것이 畵家의 修養입니다 修養이업시 조흔藝術을어들수는 업는것입니다

金觀順氏 「雪景」 明色을그대로 잘그리노흔스켓치입니다 座像의背後에 하야서는 鄭敏傳氏에게말한바이든 忠告를드리고십습니다。

黃海守氏 「雨後의朝」 美展의 入選이래로 넷우나 휜게색가하야 自身이서는아모말도안하엿습니다

金撥玉氏 「樹間風景」 觀念的으로써 산을模倣하야보앗습니다 根本으로다시 工夫하기를바랍니다 畵을 率直히追求하는 것이 有益하겟습니다

許珪氏 「靜物」 構圖에 作者의 意慾가 보이는 아담한作品입니다 「村에 挿入이업습니다 現(古)「카쓰」를쓸때에注意하여야되겟습니다

鄭玄雄氏 「座像」 「構作」의 作의眞摯한態度가 고맙게 생각합니다 이러하엿스면 압흐로 大成할것을 밋습니다 座像에잇서서는 꽤의 明暗이 迷惑치안엇습니다 「風景에서는」 바른편우에 잇는 나무가 너무 두드러지게 보이는것이 아까웟습니다 어보히는 하날의空氣가 不足한것갓습니다 아모리든 金作大家가 만흔 朝鮮에서는 氏와가튼 眞摯한態度로 꾸준히 工夫하는것을 아름다워할수가 잇는것입니다

金仁承氏 「風景」 냥따러지마는 뿐내하는것이 重要을 자어낼수가 잇섯습니까? 하얏시요。

李鍾赫氏 「市」「꽃」「와론、스코휘」 空間의量(量感)을 생각하야보십시요 味잇는水彩畵가 되엇슬것갓습니다 畵面에 左右地面을 똑가튼 距離로 끈어노흔것은 畵面의面이를 업게하얏습니다。

紀行 北滿周遊記 (六)

方建斗

―橫道河子ㅡ一面坡ㅡ哈爾濱―

左便에는 맑은내가흐르고、그 내를건너 中國式市街가 검은帳幕속으로 어렴푸시보이고 右便에는 京義線의新村驛이나 東京의 大森驛附近別莊地帶를 메個모아노코 望遠鏡으로 보는感이잇다 二層、三層의 妙한文化住宅、그리고 그ㅡ琉璃窓을通하야 흘러나오는 無數한 燈光이 視線을끈다 驛에나와잇는 露人娘子群의한떼가 그女子들의 愛人을同伴하고 풀래트홈을 나서서 어둠속으로 사라진다 나도江山에 誘惑이되여 行方모르는 어두운길을 漫步하다 朝鮮사람 한사람볼수업고 旅館가튼것도 보이지안는다 若干의 中國人商店도 一齊히閉門한다 苦悶을이즈려는듯 現實을 忘却하라는듯 카페ㅡ에 보드카를마시는 露人의影子가보인다 陰울한바람도 실커니와 더가기가 무시무시하야 발을돌니여 나의 호텔 列車寢台에 돌아오다 일측이 잠이나 들여고하니 忠實한步哨兵이왓다갓다한다……

牧草를따라 住處를定치못하고 曠野를漂泊하는 것이 露人의運命이라고 쓴글을읽은記憶이난다。

아! 이들도六月三十日이되면、저ㅡ얄들한文化住宅들、이、別莊地를 떠나 荒漠한曠野 西伯利亞로 돌아갈運命을가진것는가? 北鐵讓渡後 男便은 故國으로도라가자거니 女子는 歸化하자거니 內外의쌈은繼續하야 自殺까지한 灰色빗蘇聯人의 家庭悲劇까지잇다

섯다고 도리업슴이 안이엿섯다 어캐남의일내일을 生覺타가언이 잠이드다。

四月二三日午前六時 步哨兵의구두소에 눈을뜨니 붉은太陽이 武窟室이 드러온 東便蒼空에君臨한다、車떠나기까지四十分의餘가 잇스무로 어제밤 보지못한市街나 볼가하엿스나 그럴時間되지못할듯하야 驛構內를一周하고 驛食堂에들어가빠코時間을내다가 橫道河子를出發하다

密林地帶를지나 軌道左右便에 넘어저 「骸骨만남아잇는」 汽關車車輛을 바라보며 衝突? 射擊? 鬪爭? 이러한 西部活劇的場面을聯想하고잇는동안에지금까지 지나온여러나라의 淸寂한驛과는 달나서 生氣발랄한 驛에다엇섯다 車窓을通하야 풀래트홈을보니 一面坡라고쓴看板이보이고 獨立守備隊兵一小隊(約四十名)가나라니섯다 中尉 大尉의肩章과칼、뻬울든滿洲國人士兵長 砲兵軍官學校敎官等 數十의將校의肩章과 가리 正午의强烈한 光線을바다 눈이부시게 反射한다 그림에보든 上海式中國美人 클레오파트라가튼 妖艶한露西亞女子가 急急이 車에올은뒤를이어 靑春紅顔의美少年이 카ㅡ키色軍服에 短銃만 차고 올나 내엽자리에걸어안즈며

『아이ㅡ터원』 이러케朝鮮말을한다 반가워 서로名啣을박구고 우리는 이야기의꽃을 피웟다 나는그에게

「一面坡에는朝鮮 사람이얼마나사오?」하고 물으니、朝鮮人約四百이잇스나 生活이裕足치못하며 日本人三百、滿洲人二萬八千、白露人四百五十、蘇聯人六百五十、約三萬의人口가잇다고。

그리고 渡滿二年에 잠으로아술아술한길을걸은 自己의身勢를이야기하다가섭섭히 作別하다

荒涼한平野에 露人의養蜂하는光景을바라보며 엽헤안즌아지못하는사람들과 北滿의政治 經濟를論하는동안에 哈爾濱에到着하다 (게속)

(사진은 哈爾濱停車場)

文學과豫言的機能

金翰容

人類의 生活이라는 그行程을 幾何學的線으로 그어본다면 至極히 어렵고 混亂한 立體的인 線도 될수잇스나、또한편으로는 至極히 簡明直截한 直線으로도 表示할수가 잇다。 어려운것을 避하고 簡明한線 後者를 取擇하야 그려본다면 過去에서 現在에 이르고 現在에서 未來로 이르는 一直線밧게 업다。 그러면 直線的行程을 지나서 現在라는 一點우에선 한物體의 運動의方向은 어대로 向하여잇느냐? 勿論 未來를 向하고잇다 그리고도 이運動은物體落下의 法則과는 다르다하더라도 加速度的運動임은 分明하다 萬有引力以上의 무서운 힘이一刹那도 이物體의 靜止를 容恕치안는다 이리하야 現在라는것은 嚴正한意味에 잇서서는 意識하는瞬間에 사라지고마다心理的過程으로서본다면

現在라는意識의 刹那的連續이 即生이다 그러나 어떠한 現在라는한點을 假定하고서본다면 우리에게는 뒤로는過去라는旣知의世界가잇고 압호로는 未來라는 未知의世界가잇슬뿐이다 그러나 過去라는世界는 旣知의世界로 때로는 그것이남겨준 未練과執着이잇고 追懷와怨恨이잇다하더라도 現實로는 다시돌아갈수도업고 아모所用도 업는곳이다。 다만 現在를나흔 어머니乃至産婆的役割을 햇슬뿐이다。 未來는 도모지알수업는 未知의나라라할지라도 우리의가지아니치 못할곳도 우리가 가질全部도이世界뿐이다。 우리의 目的도여긔잇고 우리의 全希望도여긔잇다

이와가티 압호로압호로만 나아가는것이 人類의自然스런行進이다。 이따금 뒤도回顧해보고 엽도치어다본다하여도 그것은 前進을爲한反省、觀察、警戒의 豫備的行動이다。 그래서 過去가 苦難스러웟스면 苦難스러웟슬사록 現在가不安하면 不安할사록

未來에對한 憧憬과 未來로向하고저하는 慾望은 더욱크다。 아니 어렵고 不安하고 不自由스런 現在를 버서나려함이다。 不滿하고 不完全한 現在를 完全하게 만들려함이다。 그러나不幸히우리의 視力은 近視眼이다。 視力範圍 以上의것을 볼수가업다 여기에不安과焦燥는 限이업다 이런때는 정말Ｈ·Ｇ·웰스의「타임머쉰」이라도잇섯스면 未來를探險해보고십다。 아니 靈的머쉰은 업는바도 아니나、過去現在의世界는飛翔할수잇스나 이不完全한머쉰으로前人未踏의處女地帶인未來世界의探險은不可能하다。

黑風 【40】

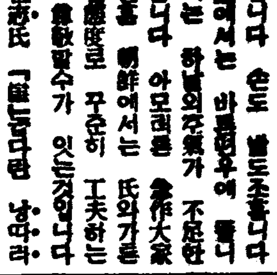

韓龍雲 作
金能超 畵

구직 11

왕한은 그사람의 가리치는대로 사무실압에가서 기웃기웃하얏다

「웬사람이야」

하고 마침사무실에서 나오는 사람은 뭇는다

「감독나리좀 뵈오라고 그럽니다」

「감독나리? 감독나리는 웬」

「뵈옵고 할말슴이 잇서서요」

「이방에기서」

하고 그사람은 그다음방을가리친다

「감독나리 기십니까」

하고 왕한은 그방문압에가서 차젓다

「누구야?」

하는 감독은 방문을 여려보지도 아니하고 말을한다

「잠간 뵈을일이 잇서서 왓습니다」

「조금기다려」

하고 한참동안 잠잠하얏다 왕한은 방문밧게서 기다리고 섯다 조금잇다가 감독인듯한 사람이나오더니 일하라는종을치고 여기저기 다니면서 일하는것을 지휘하더니 삼십분가량이나 지난뒤에 도라와다 그사람은 방문을열고 드러가라다가 그대로서서

「당신이 감독을 차젓소」

하고 왕한을향하야 뭇는다

「네 그럿습니다」

「무슨일로」

「다름이 아니오라 여기와서일을하라고 그럽니다」

「일을하야」

「예」

「무슨일을」

「아모일이라도 할지오」

「철공장일은 다른일과 달나서 저마다 못하는것이야」

「무엇이 다른가요」

「철공장일이라는것은 힘만가지고도 못하는것이오 다소의기술이 잇서야 되는것인데 철공일에대한 경험이 업스면못하는 것이야……철공일을더러 하야보앗소」

「해보지 못하얏습니다 그러면 허드래일이나 하지요」

「허드래일 가튼것은 할사람이 얼마든지 잇슬뿐아니라 지금 일군이 너무만하야서 도래를 하는중이니까 할수가업소」

「저는 다른 사람보다 품갑이 적더래도 위선 입만 어더먹게되면 일을하겟습니다」

「품갑이야 만튼지 적든지 일이라는것은 능률이 제일인데 철공일에대한 경험도 업슬뿐아니라 상당한기술이 잇는사람이라도 지금은 할수업스니 말하자마시오」

하고 감독은 방으로 드려가서 방문을 다친다

왕한은 더말할수가업시 도라나오게 되얏다 왕한은 도라나오는길에 여러로동자들의 일하는것을 구경하얏다 여러가지기계가 요란한소리를 내이고도라가는 새이에서 땀을흘리며 일을하는것이 위험하게도 뵈엿지마는부럽기도하얏다 저러한사람들은엇지하야서 저러한일자리를 어더하게 되얏나하는것을 생각할때에는 라재한학생이 우등생을 보는것과가티 부러웟다 자기도 감독의허가를 어더서 그중에 드러가서 일을하얏스면얼마나 조흘는지 알수가 업슬만치 생각되얏다

문밧게서 와자직컬하는 소리가 나더니 여러사람들이 드러온다 몸이 부대하고 비단옷을 입은사람이 가온대서서 드러오는대 여러사람들은그를 에워싸고 공장감독이 압흘 인도하면서 무엇을 설명한다 공장감독이 왕한이를보더니

「웬사람이 일하는 공장에 드러와잇서 어서나가」

하고 호기스럽고 핀잔스럽게 말을한다

왕한은 그러한 창피한말을 드러가면서 섯슬 필요도업고 용기도 업섯다 그리하야 슬금슬금 나오면서 한눈으로 로동자들의 일하는것을 보고 한눈으로 그사람들의 호기스럽게 드러가는것을 보앗다 그안에 잇는사람들은 물론하고 그사람을 향하야 인사를 하지안는 사람이업섯다 그러나 가온대서서 가는사람은 누구에게든지 인사대답을 하는법이 업고 거만스럽게 다니엇다 왕한은 그사람이누구인것을 알고십허서 궁금하얏스나 무를곳이업섯다

補血 強壯

포 ポ 리 リ 타 タ 민 ミン

빗나는 健康으로

「포리타민」은世界醫學界에서滋養効果가가장優秀하다고證明된貴重한榮養「아미노酸」을主成分으로한獨特한補血强壯劑임으로普通의强劑나蛋白質의滋養劑와는다릅으로服用後直時體內에吸收되야피(血)로되고살(肉)로되야迅速히衰弱한것을恢復식히며體內의精力을增强케한은貴重한榮養劑이올시다

醫學博士四四〇餘名의權威잇는推奬報告가有합니다。

醫家諸氏는左記境遇에賞用합니다

貧血、病中及病後의衰弱、虛弱質、神經衰弱、肺結核、産前産後、慢性胃腸病、精力減退等

說明書는知名藥店에잇슴

液狀포리타민
一五〇瓦 一圓五拾五錢
二五〇瓦 二圓五拾錢
五〇〇瓦 四圓五拾錢

「포리타민」에는各病症에서라左記四種品이잇습니다。

腺病佝僂病에는 요ㅡ드포리타민
神經榮養에는 알정포리타민
健胃强壯에는 기나포리타민
呼吸器病에는 구아야콜포리타민

發賣元 大阪市東區道修町 株式會社武田長兵衛商店
製造元 大阪市東淀川區摑上町 大五製藥株式會社
朝鮮各地有名藥店에서販賣

33—610(〇)

碑石里市場商人 減稅設備改善絕叫

府營되자오히려惡化되엿다고 五十商人對策을決議

【長興】전남장흥읍비석리시장(碑石里市場)이작년도에부영공설시장으로되면서 도로혀 종전보다 세금이 비싸젓고 게다가설비도 불완전하여 시장을 사용하는상인들의 불평이날로늘어간다함은 긔보한바어니와부에서아직까지아모러한처치가업슴으로 지난이십삼일오후팔시부터 과물회사(果物會社)이층에서 시장사용자오십여명이모히여 부당국에진정서를드리는일방 상인회(商民會)를 조직하여가지고 적극적으로목적을달하기까지 대항하자고결의하엿는데 요구조건과진정위원은아래와갓다고한다

要求條件

一、碑石里公設市場市日을 每月九回로改正하여줄것

二、婦女들의行商에는 料金二錢인것을 一錢으로引下하여줄것

三、碑石市場內 共同便所를設置하여줄것

四、布木商이使用하는 上屋內를新興市場과同一하게하여줄것

陳情委員

李命洙 李龍鎭 李永善 李慶華 金明煥 金龍玉

【熙川】싱거회사경성중앙사(京城中央社)에서는 조용자(曺容子)녀사를파견하여 서조선각지방에순회하면서 최신식양재봉법을 가르치는데 회천분점에서도 이긔회를리용하야 일반부녀자에게 양재봉할줄법재단법(洋裁縫剪裁法及[illegible]法)과 [illegible]法)을보급식히고저 조선중앙、조선(朝鮮中央、朝鮮)량지국후원하에만반준비를하고 벌서모집된 부녀자가백여명에달하는바 시일은오는륙월십오일부터 십구일까지오일간이라고한다

禮山支局主催 申不出漫談會

【禮山】본보례산지국에서는오는 오월이십팔、구량일간 신불출씨를 초빙하여다가 만담대회를개최한다는데 조연에는 려란영양외수씨라고한다

天下名勝金剛山 探勝團員募集

本社龍仁支局主催

【龍仁】긔암괴석이대자연의성봉긔악(聖峰奇岳)을일우어일만이천봉의우미찬연한 신세를 내여놋코우리의강토를 전세계에다자랑하야조선의존재를 알리고잇는천하명승지 금강산은 지금기름진 신록이옥어저서 더한층 대가업을품여놋코 시인과묵객을맛부게 부르고잇다 이때본사룡인지국에서는룡인의후원으로 천하의절승지금강산을 탐승코저단원을모집키로되엿는데 이긔회를리용하야다음규정대로 다수참가하기를 바라다고한다

◇參加規定

一、會費 二十圓(汽車賃、食、宿泊料 記念寫眞撮影 自動車料 全部)

一、募集人員 三十名

一、出發 六月八日午前八時龍仁驛出發

一、歸着 六月十四日午後龍仁驛着

一、探勝地 內外海金剛 三日浦 叢石亭 東汀湖 國島 元山驛 王寺 三防 京城 昌慶園 秘苑 博覽會 德壽宮 三角山

一、申請期限 六月五日까지

一、申請場所 龍仁邑內 朝鮮日報龍仁支局

水電工事場서 人夫一名卽死

【長津】지난십팔일오후십이시경에 장진수전수로 제이사항에서 『게취』에치여인부일명이즉사하엿다고한다

仁武學院과武道館 後援會를組織

仁川有志의發起로

【仁川】인천무도관은 지금으로부터 팔년전인소화이년에 현교수류창호(柳昌浩)씨의노력으로외리부인집한채를 빌어가지고 「도시당(都是堂)도시의(都是義)」로다」하는무도가(武道歌)를힘차게 불러 수십용사를 양성하야오는중 좋사변도에 일방유지의후원을바더 송림리(松林里)현도장을 신축이전한후 현인원칠백여명의 용사중 내이는일방 주간에는도관의 부인것을리용하야 일반무산아동과 미취학아동들 위하는 뜻으로 인무학원을 경영하야이천여아동의 졸업생을 내엇스나 현재이천삼백여명의 미취학아동이잇는인천이라매일가티쇄도하는 입학지원자를전부수용할수업슬뿐 아니라 현아동 일백팔십명조차 오전오후로 이부교수를하는 형편으로 현교사가 협착할뿐아니라 모든시설이 가장비참한경우에잇서 이것을 유감으로생각하든김윤복(金允福)유군서(劉君瑞)김용규(金容奎)최진하(崔晋夏)사씨의발긔로 후원회를 조직한후 이천여미취학아동의일부이나마배홈에길을열어주고자일반회원을모집한다는대특별회원(特別會員)은백원이상찬조회원(贊助會員)은십원이상일반회원은매월일원이상이라는바 일반유지는 도로에방황하는미취학아동을위하야 만흔원조를하야주기바란다한다

醴泉支局後援 文化刺繡講習

【醴泉】회신편쇄점 례천문화옥(文化屋)에서는 조선중앙、동아、조선삼지국의후원으로오는 칠일부터 십일간시내로하동박긔수(路下洞朴紀洙)씨댁에서사계에일홈이놉흔 경성 류봉순양(劉鳳順孃)을 초빙하야 문화자수강습회(文化刺繡講習會)를열기로한바 회비는일원식이며신입긔일은 오는이십륙일까지라는데 일반은 만흥참가하여주기를바란다고한다

最後交涉決裂로 收用裁決을申請

百餘名地主의態度도極强硬 水電用地買收問題

【咸興】장진강수전공사제언(堤堰)에소요할토지칠십여만평의매수교섭에림재관(林在觀)외일백이십명의지주와의타협이결렬되여지난달십구일에 수용령적용사업인정신청을 함남도지사에게 제출하엿든바 세인의 주시중에드듸여지난십일부로 조선총독으로부터 사업인정(事業認定)이되여서 동회사당국에서는 다시금지주들과 최후적매수교섭을 시험하여보앗스나 지주중수일백이십명중이십여명십만여평의 토지만매수에 응하엿슬뿐으로그외의지주는전부강경히불응함으로일루의희망을남기고잇던최후적교섭도전연결렬되여 동회사에서는 다시금이십삼일부로 함남지사에게 대하여수용재결(收用裁決)신청을 제출하엿는데 이로인하여 함남지사는도로 일개월동안 공고(公告)를하여 그사이에도 역시매수에응치안는지에는 일개월을지낸후십삼일부로안에 완전히 지가(地價)를재결한다고하는데 금후의지주들의태도와 밋사태의추의가극히주목처라고한다

繼續綻露되는— 裡里邑當局失態

警察署員活動開始

【裡里】긔보=리리읍당국의 무성의함과부주의로인하야 유권자를무권자로 실권자를유권자로만들어서일반은 여긔에대한불만과 평이자자하다함은 긔보한바와갓거니와 이제또한가지표리를니여서를상사를내이게되엿스니 지난이십일일읍회원선거장에서 일홍하나인데 투표는두사람이하게되긔묘한사실이발견되엿다 그 내용인즉김상헌(金相憲)라는유권자를권상헌(金相憲)으로명부에올엿슴으로 일반은김상헌에게가서투표를근동하엿슴으로 김상헌이가 당일에와서 투표를하고나간다음에 참말김상헌가와서 투표를하게되자 천긔김상헌이는 무권자이엿든것이발견되야 김상헌의투표를무효로한다는등 그가누구에게투표를햇는지를느니까 전부당선자에게서 한표식을빼다는등여론이분분하엿스나 결국정원십이명에출마자십이명이엿슴으로 무사히마치고마럿스나 일반은읍당국가의사무처리가 너머도무성의하고부주의함으로 루차이러한사건이발생되다하야 비난이자자하다하며 경찰당국에서는 그 리면에무엇이잠재하지나 안한가하야 고 김상헌을검속하고 엄중한조사를하는중이라고한다

羅昌憲氏美擧

【瑞山】충남서산읍내 본보서산지국고문라창헌씨(羅昌憲)씨는 지난삼월십일일에자친의회갑연을 성대히거행하얏는바이를긔념코저 현금백여원을희사하야 당지보교에서루년숙망이든자동형(自動衡)일대를구입긔증하얏다한다

二十餘年歷史남긴 中東校公普로改革

爲先二學級制로

【長津】장진군중남면사수리에위치를둔 사립중동학교(私立中東學校)는 지금으로부터이십사개년전명치사십오년사월에설립되여이래이십회의졸업생을내는동안 재정관계등으로만흔곤난을거처가며기백의지사를 길러내여 널리사회에배치식힌 크다란역사를남기고 이제당국의방침과 경영자들사정으로 이십사개년동안 풍우에싯기우면서도 광휘찬란하든 이학교의간판은 떠러지게되고 뒤를이어 공립보통학교가 개교되리라는바 공립은이학급제이므로 현재이백사십여명의재학생중과반수는히생당하리라고한다 이학교에근속십개년인 가장우준히 악전고투를 계속하면서 교편생활을 나니어온 교장리덕모(李德模)씨도 이학교와함께 직을사하게라고하며 공보개교는 륙월중에되리라고한다

男便과싸우고 양잿물먹고自殺

【歙谷】강원도협곡성현리(歙谷里峴里)김모(金某)의처리성녀(李姓女)(三○)는 지난이십일일 새벽세시경에 다량의양잿물를마시고 고민하는것을 집안사람이 발견하고 급히의사를 청하야응급수당을하엿스나 아모효과업시 사망하엿다는데 원인은 전날밤 남편과 싸우고 그것을분개한것이라고한다

奉天 第一回全滿蹴球大會

▲時日 五月二十六日午前九時

▲場所 奉天西塔普校校庭

◇主催 奉天體育會

◇後援 東亞、朝鮮奉天兩支局

그女子의一生

春園 作 夕影 畫 【112】

「돈이나 떼어내어」

하고 올남이는 싱글싱글 웃으며 금봉이에게 홋수를 차엿지마는 원체 똑바로박게 갈줄 모르는 성격을 타고난 금봉에게는 그런웃음모는 할줄을 몰랏다

「인제는 처녀성도 잇고 돈도 못엇고。다시는 임선생을 사랑할 자격도 업고」

하고 생각하면 금봉는 이생에 누늘 모든것을 다 잇허버렷음을 느꼇다。

「저 속에는 임선생이 게시다」

하고 금봉은 다시금 형무소를 바라본다。형무소 주위에는 황토를 물인 옷을 입고 간수에게 끌려다니며 무슨 일을 하고 잇는 양이 보인다。그 속에 희재가 잇는 것이 아닐까 아마 재판소로 미결수를 실어가는것인가、커단 자동차가 시커먼 우문에서 나오고는 우문이 닷처버린다。그속에는 임숙희가 잇지나 아니한가。삼십 초하롯날 변으로 만흔 사람들이

옥에 붓들려들어가다。그 중에는 금봉의 동창들도 잇다。만일 누가 금봉이 더러도 만세를 부르러 가자 든지、비밀인쇄물을 돌리라든지、돈을 내라든지、한 마듸만 하엿더라도금봉도 감옥에를 들어갓슬것이다。그러나 금봉의 동무들은 금봉을 돌려내여서 이러한 의론에는 참예도 시키지 아니하엿다 금봉은 그것이 다 적마하엿다 마치 금봉은 모든 사람의 사회에서 쫏겨나서 인사동의 허울조흔 도야지우리 속에 도야지가튼 손가의 육욕의 노리개가 되여잇는듯함을 늣겻다。

이런 일이 잇슨지 얼마아니하야 금봉은 처음에는 종로경찰서에 다음에는 서대문형무소에 수용이되엇다。그것이 ○○부인회라는 룸으단체의 간부를 집에 숨겻다는것과 그들에게 비밀출판물을 인쇄하는 편의와금전을 공급하엿다는것이엇다。그 간부라는것은 다른 사람이아니라 서정희와 및 그 동지 두 사람이엇다。그들은 이러저리쫏겨다니던 끗에 마츰내 금봉의 집을 택하엿던것이다。밤스중에 금봉의 집이 경관대에게 포위수색을 당할때에는 마츰 금봉의 집 아래방에서 등사판으로 비밀서류를 등사하는중이엇다。그주에는 금봉이도 석겨잇섯다

금봉이는 서대문형무소에 수감되여서 숙희、가려의 동무들을 맛낫다。한 감방에 수십명이나 수용된 그들은 거의 유쾌하리만큼 이야기하고 떠들엇다。원체 수용자가 만키때문에 일일이 단속을 못할도 잇지마는 어떠한 정책상으로자유방임하는 경향도 업지아니하엿다。

금봉은 첫재로 지긋지긋한남편의것을 떠난것이 깃브고 둘재로 지금까지 거의 파문의상태에잇던 저를 동무들이 알잉곳해주는것이 깃벗다。

금봉입파가 공판에 회부되자 처음으로 금봉을 박문한것은새로 변호사를 개업한 심상태엿다。상태는 말숙한 우색 춘추복에 금테 안경을 쓰고 새로 산 접이가방을 엽헤 껴서 변호사의 위엄을갓호앗다。화생봉을 입엇을때보다도 더욱 날신하고 더욱 살스빗이히고 더욱 눈이 빗나는것갓탓다。

「손선생도 안녕하시고 댁내가 다 무고하시니 안심하서요」

하고 상태는 극히 친절하게말을 붓첫다。

금봉은 자기 남편도 의례히 잡혀오려니 하엿는데 손명규는 모든 책임을 금봉에게 지우고 자기는 모른다고만 버티어서일주일만에 노혀 나온것이엇다。금봉은 그와 반대로 경찰에서 동정적으로

「너는 마음이 잇서서 한것은 아니지?」

하고 책임을 경하게하라고 물을 때에도

「내가 하고십으니깐 햇지오」

하고 대답하엿고

「네 남편도 아느냐」

할 때에는

「그 사람은 하로 종일 집에 안 잇스니깐 몰라요」

하고 남편의 책임을 벗기는 답변을 하엿다。

심상태외에도 셋이나 변호사를 더 대엇다。그 때문은 아니겟지마는 일심에서 정희만이 일년의 체형을 밧고 금봉과 기타는 징역 륙개월 삼년간 집행유예의 언도를 밧고 여름이 시 더운 어느날 서양에 출옥하야서 인사동 집으로 돌아왓다。

「그건 다무슨 철업는 짓이야?」

하고 명규는 금봉을 책망하엿스나 싱글벙글하고 깃봄을 이기지못하는 표정을 하엿다。금봉은 감옥에서 나온것이 조금도 깃부지아니하엿다。

仁丹齒磨大懸賞

百万人様へ総当リ

大賞品

懐中薬仁丹과 仁丹體溫計의 本舗 森下博營業所

特等 五百名様 (左記お好みのもの一品)

本秩父 銘仙夜具(西川特製) 一流

金側腕時計(八型 服部製) 一個

錦紗訪問着(大丸特製) 一着

リード・ミシン(新型 高速度機) 一臺

學生用(大丸特製) 勉强用セット(机 椅子 本箱) 一組

壹等 壹千名様 (左記お好みのもの一品)

クローム側 腕時計(服部製) 一個

最新流行 新柄銘仙(三越特製) 一反

晴雨兼用 パラソル(三越特製) 一本

雲井織 錦紗兵兒帶(三越特製) 一本

フランス人形(三越特製) 一個

二等 化粧用(又は藥用) 仁丹の靈泉(大瓶) 五千名様

三等 半煉の仁丹齒磨 拾萬名様

四等 銀粒仁丹(五錢包) 洩れなく全部へ

懸賞直ちに特、一、二、三等抽籤券と同送進呈

懸賞課題

「專賣特許 半煉の仁〇齒〇」

右〇內에適當한글字를너허서日本서第一效果的인優秀한齒磨名을써너주시오

答案을보내는法

◉答案用紙는左記愛用家證을使用할것

(1) 半煉の仁丹齒磨 (總入二十錢又는당배店專賣品도含有)는總中의草色丸紙의裡面

(2) 仁丹の煉磨齒 (大形卅五錢、朗大卅五錢、家族用五十五錢)은各容器의裡面

(3) 仁丹粉齒磨 (大袋十錢・家族用十五錢)은袋의上部를圖와如히 二袋分을剪取하야葉書大의紙에貼付한것裡面

(4) 仁丹齒솔 (一號三十錢、二號二十五錢、三號廿錢)은各容器의裡面

(5) 仁丹비누 (正價十錢)은外包紙二個分을가지고 一組로하야各裡面又는其他用紙의경우는 右愛用者證을貼付할것

◉答案쓰는法 1、課題의答 2、住所氏名을쓸것

◉보내는法 1仁丹齒磨을買求한販賣店에委託하던지 2本舖直送은答案十五枚(四匁)마다參錢切手를貼付하야左記住所에보내라。(郵稅不足時는受付치안음)

送地 大阪市東區玉造町 仁丹本舗懸賞係

◉メ切와發表 昭和十年七月末日メ切 九月十日全國有力新聞紙上에番號로發表

販賣店 諸位에願함

仁丹齒磨大懸賞에對하야 答案(壹口)마다、販賣店에서 [illegible] 一打呈上[illegible] 後本舗에送付하여주시오

銀行統制一段落 今後는第二段

◇…市內四普銀의合同如何가 압흐로남은課題?

朝鮮內 普通銀行統制는 商銀의 釜山商銀買收로 一段落되는 것은 加藤朝鮮銀行總裁 과갓고 時急히 銀行合同가튼것이 實現될것은 아니나 不遠한將來에 잇서 普通銀行의 整理統制는 依然宿題대로잇슬것으로 京城市內에도 東銀、海銀、漢銀、商銀等四個의 銀行이併比하게 들어잇고 此等各銀行의 市內各支店을 合해보면 銀行數가 너무만흔것이 事實로 前記 四銀行의 統制合同이第二段으로 具體化될것도 推測되는일인데 總督府理財課와朝鮮銀行의 方針으로보아 今後의 推移가 一層重視되는 터이라고한다

釜山商銀을 商銀이買收 現金七十五萬圓에 廿四日假契約調印

朝鮮商業銀行과 釜山商業銀行 과의 合倂問題는 昨年來問題가되어 今日에至하얏는데朝鮮銀行의斡旋으로 最近에 具體化되어 廿四日朝鮮銀行에서加藤朝銀總裁立會下에 朴商銀頭取、泉釜山商銀專務間에假契約調印을 了하얏는데 二十五日午前加藤朝銀總裁로부터 發表한買收條件은如左하다

一、朝鮮商銀은釜山商銀의營業一切를引繼함
一、買收價格은資本金百五十萬圓(拂込七十五萬圓)의拂込額으로함
一、釜山商銀의本支店營業所는그대로朝鮮商銀에서 引繼함
一、引繼는六月中에完了함
一、釜山商銀의使用人은全部朝鮮商銀이引繼함

六月十日雙方에서 各其解散買收總會를開하고 株主의承認을求하리라는데 釜山商銀의現重役은 一名도 朝鮮商銀에入치안는다하며 釜山商銀本店은朝鮮商銀釜山支店이되고 釜山에잇는 朝鮮商銀現支店은 營業所로되리라한다

釜銀內容、沿革

朝鮮商銀에서 買收키로決定한 釜山商銀은 資本金百五十萬圓(七十五萬圓拂込)으로 預金約四百三十萬圓、貸出約三百五十萬圓을 擁하고 釜山西、馬山、鎭海、統營、方魚津、蔚山의各支店과 牧島出張所가잇다한다 釜山商銀은 大正十二年四月廿一日公稱資本金五十萬圓(拂込十二萬五千圓)으로 創立된것으로 釜山商銀의 現重役은 如左하다

▲專務泉末治▲取締役泊間房太郎▲香椎源太郎▲監査役福島源次郎 ▲山野秀一

釜山商銀은 株主가大部分日本內地人으로 朝鮮人株主는極少數이며 同行首腦部는 前取가업고 元朝鮮銀行員이던 泉末治氏가 專務로서 行務를統轄코잇다한다

昨年下期業績

釜山商銀의 昨年下半期決算을보면如左하다

四十四期利益處分
一金三萬五千二百六十九圓二十五錢 當期純益金
一金二萬四十四圓十七錢 前期繰越金
合計五萬五千三百十三圓四十二錢

이것의處分
一金四千圓 法定準備金
一金五千圓 別途準備金
一金六千圓 特別積立金
一金一千圓 役員賞與金及交際費
一金一萬八千七百五十圓 配當金(年五分)
一金二萬五百六十三圓四十二錢 後期繰越金

弱體銀行 合同强化 加藤朝銀總裁談

이것으로써 朝鮮內銀行의合同도 大體一段落이되는것이라 朝鮮商銀의釜山商銀買收에就하야加藤朝鮮銀行總裁는 別項과如히 買收內容을發表한後如左히말하얏다

朝鮮內의金融調整上 弱體銀行을 置치안코 銀行의合同强化를計圖함은 必要한것인데 今回의買收는兩銀行共히조케되엇고 從하야釜山商銀과關係가深한釜山水産會社에도조흔結果를招來할것이다

◇朴商銀頭取談

總督府方針과 金融界의大勢에 順應하야 釜山商業當事者間에 營業을合하자고 考慮하얏든바 今般總督府及朝銀의 好意잇는 斡旋에依하야 二十四日圓滿히 假契約의調印을보기에至하얏다 釜山商業은 營業所八個所를가지고 南朝鮮의有力한 地元銀行인데當事者의 經營이조아서 今日까지 地方金融에貢獻이만헛섯다 今後諸般手續이 圓滿終了되어 當行이業務를引繼하고營業에當한後도從來同樣地方金融에遺憾업시努力하고저한다

最新式家畜車 鐵道局二輛을完成

鐵道局에서는 最新式家畜車五輛을 製造中이든바 그中 二輛이 完成되야 試運轉을한結果 好成績으로 不遠 營業에使用키로되엇다 從來使用되든 鐵道의家畜車는 木造의 舊式이엇든바 이번의 新造家畜車는 通風設備及隔季合季節에對한 警戒裝置도잇서 家畜만 아니라 野菜類의 輸送에도매우便利한것으로 남은三輛도不遠에 完成하야 使用에供할터이라고

△商議總會釜山提案

朝鮮商工會議所第四回定期總會에 釜山商議가 提案한것은 다음과갓다

東海岸鐵道의 建設促進을 要望함

經濟界消息

○義州鑛山에서는 廿五日午前十時半부터 第十回定期總會를開하고 一割二分配當案을可決하고 故平井氏에 對한 贈呈의件은 重役一任으로 決定하엿다고

○佐方東拓理事渡米期＝東拓朝鮮支社 駐在理事佐方文次郎氏는 前駐在理事川淵勘氏와 한가지로六月十日入京한다고同支社에 入電하엿다고

金五億餘萬法喪失 準備八割水準僅保

廿億法의 尨大한 赤字가 添加 事態到底樂觀不許

"法貨"危機와佛國焦燥

【巴里二十四日發聯合】法貨의危機를 압두고 프랑당首相은、에리오無任所相以下各政派領袖를病床에 招請하고 二十八日休會後의 下院에提出할財政獨裁法案에對하야 頻頻히支持를 要請한바 內閣의前途는 決코樂觀을 不許한다 佛國銀行週報에依하면 同行은五億二千萬法의 金을 喪失하고 金準備는 겨우八割의水準을維持하는實情에잇서 다시 二十億法의 尨大한 赤字로 프랑당首相은難局에 當面한것은 隱蔽키어렵다 에리오無任所相은 二十四日首相과의 會見에잇서 財政獨裁法案에全幅의 支持를表明하엿는데 法案의細目手續에 對하야 急進社會黨內에도 相當히異論이잇서 財政危機는 政治危機에 變化하야 그事態가依然 樂觀을不許한다

前途를樂觀 佛藏相見解表明

【巴里二十四日發聯合】佛藏相마란氏는二十四日午後프랑당首相과의 會見後法貨의 前途에 어듸까지 樂觀的見解를表明하고 알에와가티 말하엿다

프랑당首相은 財政危機打開에 最善의 努力을傾注하는바 首相의努力에 依하야 반드시 難局을 打開케될것으로 確信한다 佛國政府는 어떠한 時局에 對하야도 法貨의 防衛를 圖할方針으로 佛國銀行이 公定割引步合을 올린것과 가티 要컨대 投機者流에對한 警告에 不過하고 에리오無任所相도 佛國民이 冷靜을 失치안흘것이며 國民은 當然한 義務를 遂行치안흘수 업다고 言明하엿다

"金블럭"崩壞豫期 國際爲替安定上의關係로 法貨低로圓貨强調

【東京電話聯合】이번 佛國金本位의 動搖에關하야 爲替銀行方面에서는 今年二月의 法貨動搖의 原因에 比하야 相當한 根據가 잇서서 事態의 進展如何에 따라서는 最惡의 狀態를 惹起할는지 모르나 結局 佛國金本位를 中心으로한 金블럭의崩壞는 도리혀 國際爲替安定의 機運을 釀成하는것이고 하야 그崩壞의促進을 希望하는모양이다 即 이번 法貨動搖事情은 前者와가티 單純한 歐洲政局不安이라거나 國內物價引上이라는 漠然한 材料에 依存치안코 對獨情勢의 緊張化에 依한 軍事豫算의 增額이거의 無制限的이며 또는 急迫한 赤字財政으로 더욱 加熱케된것이다 一面으로 깃다와瑞西法貨는 弱化로부터、投機側에서는 平價切下의 必致로보아 法貨磅買가 盛行케되야 倫敦의公債市勢는 顯著히 活況을 목한다 그래서 英米크로스의 繼續强調로 日本對米爲替高의 有力한原因이되어잇다

英國크로스 大暴騰出現 昨年十一月後高價

【紐育二十四日發聯合】佛國의 財政危機를 中心으로 金本位블럭의 前途에對한 不安危懼가 더욱 노파가 이에 따러서 大陸資金은 續續倫敦에向하야 移動되는터이다 磅貨高의傾向은 顯著하야 二十四日 紐育市場의 米英크로스最終市場은 四弗九十七仙으로 前月에比하야 四仙八分三의大暴騰을 나타내 昨年十一月以來의 高價를 唱하엿다

米日爲替 大暴騰 今年新高價

【紐育二十四日發聯合】二十四日의米日爲替는 前日에比較하면 賣二十九弗三十仙으로 二十六仙高 買二十九弗二十五仙으로 二十五仙高

◆東京爲替(二十五日)
對米 賣二十九弗 買二十九弗十六分五
對英 賣一志二片三十二分三 買一志二片三十二分五

◆大阪爲替(二十五日)
對米 賣二十九弗 買二十九弗八分一
對英 賣一志二片十六分一 買一志二片八分一

對佛爲替 繼續昂騰 七五法臺現出

【電通倫敦廿四日發】佛蘭西銀行은 漸增한 金流失을 防止하기爲하야 二十三日 公定割引步合의引上을 行하고 他方政府는 議會에 財政獨裁權을要求하야 危局에 對處하려고하는데 金의流失은 依然阻止되지안코 法貨에對한 懸念과그에伴하는 思惑側의 策動이繼續되고 잇기때문에 二十四日倫敦爲替市場에 잇서서 對佛爲替는다시 三八五로부터 드듸어 七五法一二로 騰하야 七五法臺를 現出하엿다 또 對關爲替는 ○、○四좀오른 七、七호로된 연다

銀輸出激增 昨年의十六倍로

◇…大藏省貿易統計

【東京電話聯合】二十四日 大藏省發表의 貿易統計에 依하면 四月中旬의 銀貨及銀地金의 海外輸出高는 一千三百二十萬二千圓으로 最近의新記錄을 나타내여 一月以後 四月까지의 輸出累計는 二千六百四十八萬四千圓으로 昨年同期의 百六十六萬五千圓에 比하야 十六倍의巨額에 達키로되엿다 이것은 米國政府의銀政策施行에 基하야 銀의流出를 말하는것으로 注目할現象인데 그經路는滿洲朝鮮方面을 經由하야 日本內地에 모혀들엇든것이 主로 倫敦에向하야 輸出하고日本內地의 影響은 다만 物貨輸出의增加라는點에 끄칠것이나 滿洲國方面의銀流出로 滿洲國金融界에重大한影響을 줄것이라고注目된다

日本砂糖代表 中國에急派遣

【東京電話聯合】日本糖業聯合會에서는 廿四日 事務所에서 協議會를開催한結果 中國의 砂糖專賣問題에對處하기爲하야 빨리 代表者를派遣하기로 決定하엿는데 그人選은 中國砂糖專賣問題對策委員會에서 할터이다

中國輸入稅 一割를引上 實施六月或은七月

【電通南京二十四日發】輸入稅引上은 附法院을通過한 稅率改正에 依하야 一律로 一割乃至一割五分을 引上하고그에依하야 轉口稅撤廢輸出稅減免에依한 減收約一千萬元을補塡한外에 二千萬元程度의增收를圖할方針이라는데 그 施期는六月十五日或은七月一日로될듯하다고한다

日本海航路에 優秀船을配船

【東京電話聯合】北日本汽船會社는 遞信省命令航路인敦賀、淸津及雄基、浦鹽兩線 新配船을爲하야 從來의使用船天草丸(總噸數一六三)을 樺太東海岸에轉航시키고 그代身優秀船 사이베리아丸(總噸數三、四六二噸速力一六矢三)를同航路에 配船하기로 決定하고 來二十六日敦賀를發航하게되엇다 그리고 同航路는從來 每月三回十日 航海每月六日午後二時 敦賀發으로 二時敦賀歸着의航程이엇는데사이베리아丸 配船의結果스피-드업되야 復航敦賀入港時間은 三의日午前八時로되엿는데 敦賀、東京間 國際列車運轉의다이야를 改訂할 必要가잇슴으로 六月三日以後사이베리아丸入港日에限하야 敦賀午前九時半發前原에 着하야 急行十六列車와連絡하야 同日午後七時半東京驛에到着하는 列車와 連絡하기로되엇다한다

殖産頭取重任說 副頭取殖産局長?

七月一日로써 任期가 滿了될 有賀殖銀頭取의 後任으로 適當한人物이 업서 아마도有賀氏가 第四期의重任을 보게될것갓다는 말이 잇고 또 將次 新設될殖銀副頭取의候補는 目下關係方面에서 人選中인모양으로 오늘에 잇서서 그第一候補로 林財務局長과 穗積殖産局長說이 잇다 그러나 林財務局長은 動키어려움으로 結局에는 穗積殖産局長說이 有力한모양이다 그러고 殖産局長의後任에는 上瀧慶南知事說이 傳하는터이라는말이 잇다

米系美豐銀行 整理休業發表

【上海二十四日發聯合】上海共同租界에잇는 米國系美豐銀行(아메리캔、오리엔탈、빠킨다、코포레슌)은突然整理休業을 發表하엿다 同行은資本金三百萬圓으로 一九一八年에 創立되야華旗銀行(내숀널시티뱅크·오브·뉴욕)의支配下에잇서 主로 貯蓄銀行의事務를取扱하며天津、重慶、北平、廈門等에支店을두고 發行紙幣는約二百萬圓이다 그休業發表의原因은 中國側의 地產信託公司가 地產의暴落으로因하야 破產되는餘波를 바든때문인데 一般預金者에相當히 打擊이잇스리라한다

石油公募株配定 五株以下에는除外

朝鮮石油會社三萬株公募에對한應募株申請에對한 配定問題로 二十五日午前十時에 堀口、木村、大島의 三氏가總督府의穗積殖產局長과 堂本商工課長을 訪問하야 協議한結果 五株以下의 應募者에게는 株를配定치안키로되엿다고한다

商況(廿五日)

株式 反撥無力 低迷

前場低迷

昨日慘落의 뒤를이어今前場도 爲替高의 重壓까지加하야 市勢는依然 떠러진채로 低迷의域을 不脫하고 結局昨後引에比하야 東新三十錢低인 百四十圓七十錢、日產五十錢低인 八十八圓六十錢、大新四十錢低인 八十九圓二十錢、朝新二十錢低인二十五圓六十錢、拓新八圓九十錢에 各大引하엿다

◆朝新 二五·四〇(寄) 二五·二〇 二五·四〇 二五·六〇(引)
◆東新 一四〇·五〇(寄) 一四〇·三〇 一四〇·五〇 一四〇·七〇(引)

後場休會

後場은 例休인데 大阪短期氣配가 少弱이엇슴으로 當地氣配도 不勢이고來週 亦反撥無期待이엇다

株式一齊下放

【大阪電話商通】爲替高에依한紡績株의 嫌氣投와 上海銀行의預金推尊騷動으로 株式은 一齊下放이엿다

爲替高의重壓 떠러진채低迷

肺患惡質의 市勢가 二十三日後場에至하야 日產 九十圓關門割着演함을 비롯하야 昨日은東新百四十圓關門割、大新九十圓關門割、朝新二十四圓割로 一齊土崩瓦僕의 慘落을 呈하얏고 今前場은米日無替 二十九弗二十五仙으로暴騰된嫌氣와 上海의銀行破業說等으로 氣一層不良하야스며鋼管을비롯하야 人絹等諸株 一齊低落으로 當地主力株도 朝新二十五圓臺、大新八十八圓臺、東新百四十圓臺、日產八十八圓臺에서모

朝取今期減配?

朝鮮取引所에서는 二十五日假決算을行하고 廿七日重役會에 決算案을 附議할터인데 今期는米穀部不振으로 配當維持는困難하고減配說이有力하다

大阪短期取組

	賣方	買方	取組高
日產	三六	五七	六四、八一〇
東新	四三	四七	九一、六三〇

東株配當据置?

【東京電話商通】東京株式取引所의今期配當은 震災整理資金二十五萬五千圓不要와 納稅未納金約八萬圓이잇스며 且東株整理資金은今期로써 負擔을完了함으로配當은六分四厘로 据置키로內定 二十五日의 重役會에 附議키로되엇다

朝新崩壞

東新大新日產一齊慘落에伴하야 減配豫想으로 朝新도今前場에서 昨後場은二十四圓七十錢이란 近來稀有의 新低價까지示現한 朝新은今前場은 二十五圓二十錢으로 六十錢에低迷이엇는데 當分保合價이던 二十七圓臺는 恢復難으로보이엇다

軟派自意時代 恐怖實後反撥?

人絹의株價問題는 觀測上으로가버리고 減配減收、業績惡化豫想等으로 低迷無力하는 市況에 米日爲替의 暴騰으로 東新百四十圓關門까지 깨트리고 大新九十圓關門割、日產九十圓關門割로 恐怖的慘落을 演하고나서도 市勢는 低迷하야 依然 反撥의 氣力이 업다

市場六感

諸株關門割의總崩壞에 이고나서도反撥力이 겨처나오니 어이고마시오▲爲替高까지 軟派의 期하던 爲替高까지 ... ▲朝鮮石油株에 對하야 加藤總裁 말하기를 「三萬株 公募에 六十倍應募는 意外의 意外이엇다 配定는 小數優遇가 當然다」—朝鮮石油會社는

米

一昨日의反落形勢도 長足을뻐지못하고昨日의騰勢도 一時的現象에止할뿐으로結局保合裡에서 人氣만欺瞞할뿐인걸▲압흐로 納會期日이臨迫하엿스니 別波紋이업시此邊에서 終始하다가越月할 모양▲얼마아니되어 또八限兒가誕生되갯例이엇다 七八兩限의

油腸人이 큰問題로서 이곳에 큰難關이 잇스니 周到한注意가必要 販賣價는 總督府가干涉할러이니 會社로서 損이잇스리라고만 볼수업지만 外油 인만큼 競爭防止가 큰걱정일듯」하다云云

期米 細刻裡에 軟調

前場伸惱

昨後場阪地二十九圓五十錢止와共히二十七圓三十六錢에場을 止한當市場은今朝에 入하야 阪地初付二十九圓五十九錢인 九丁高를 擁하고도二十七圓三十七錢인 僅히 一丁高로 場을始한後阪地五十九錢을最高로結局五十一錢에止場함을伴하야 伸惱하는當地는 又一層軟弱하야三十八錢을 最高로三十二錢에場을 止하엿다

後場細刻

後場은二十七圓三十錢에二丁抵로始場後 三十錢과三十一錢間細刻이다가 別欄가티止場

此邊서彷徨타 越月後變動?

新甫七限이 發會한後벌서 一個月이 接近하엿다 此限은 發會價를最高로하고 因而軟態에 傾하야 百餘丁의 反落을告하고도反撥할餘力이업서 此邊二十七圓二三十錢臺에서 彷徨할뿐이다 要하면 這般以來에 五月一日現在殘存米의 發表와 審講米의 豊作又는政府古米의 拂下等모든弱材를出盡한後임으로 此以上의瓦落도 期待키難하고 買方의 立場에잇서서는 强材라고는 凶作이라든 漠然한條件뿐임으로 捕着할만한 何等의 强材가업는만큼 腰入的行動을 加할餘地가업다 그럼으로 此邊에서 十分彷徨하다가 來月의 入限이 發生함과 相俟하야 可觀할 波瀾을 일으키지

實物前場取引

賣買高二百四十枚

大新 二九、六五、八六、六〇

▲人造 ▲東洋 ▲帝國 ▲朝鮮 ▲北鮮 ▲川崎 ▲東拓 ▲東京 ▲日本 ...

東京國債市場

【電通東京電話】株式低이나마債券은 大概保合

▲甲五分利一〇三七五▲一回四分利不申▲二回四分利不申▲佛貨四分利不申

當分恢復至難 當地더욱伸惱

政府米五十萬石拂下에 對한市場의 强弱은 依然反落을伴하는各地의 動向을 不許하엿다 阪地와如한市場은五十丁餘나 反撥하엿슴에도當地는僅三十丁餘에 不過함으로 依然伸惱狀態를 呈한다 要하면朝鮮의雨量은 多少不足의嫌이업지아니하나그러나 아즉植付期에 直面되지안은만큼 그以前에豪雨를 豫期하지안는다는 豫想으로 그다지 憂慮하지안는 狀態에잇스며 一方正米의 事情은 凶作後임에도 在米가潤澤하야 前途供給에 不足을告할何等의 念慮가 업다하야 또한安心하는 光景임으로 當分 恢復은 至難할것갓다 勿論 七限의 天災如何를 다투게되는限月에 正米의 實勢如何보다도 天候를 注目하게되엿으로 植付期에入하기까지는 一張一弛의 保勢를 免할것갓다

朝取期米取組內容

堂島前場不勢

【大阪電話】本日發表의 落札價格으로氣乘치안코 雙方傍觀場面이엇다 田中貞二氏米를 朝鮮側其他에 相當 買付하고 今朝에는 小川店으로부터 買付하얏스며 朝鮮側의 乘換賣가 注目되엇다

賣方 朝鮮側乘換 地場東京側、台側、田中貞利喚
買方 田中貞乘換 神戶側、京側

各地正米

仁川强含

持米側은 昨今의好日氣로 旱魃의 豫想하고 極度로買惜함에 對하야 買方은 秋付山側으로부터 精米側의 買가 加하야 强含으로 四等二十六圓九十錢 一等白米二十九圓二十錢

釜山底固

市場實物은 出廻가 杜切되고 買物이 極히 不足하며 期米의 安定模樣에 依하야 强含裡에 七圓四十錢 四等廿六圓九十錢 一等白米十一圓六十一錢

大邱不變

定期는 安定模樣을 示하나 市場側의 不合으로買方이 各히 傍觀하고 精米原料의 手을 控하야 繼續閑散商狀이다 四等二十六圓八十錢 一等白米十一圓八十六錢

群山堅調

出廻는 四轍產地所持側은 昨今의 好日氣로天候市勢를 期待하고 買惜하는 一方買方은今日 發表의 拂下結果待로 躊躇하야 市況은 閑散이나마 續十錢高의堅調인 三等二十七圓五十五錢 四等二十七圓四十錢 一等白米十一圓四十錢

木浦同調

倉入米가 買物로서 入하나 日本內地의 拂下數量待의 買躊躇와 蓬萊米出盛期를 압두고 買氣沮喪되어 市況은閑散裡에 保合인 三等二十八圓九十錢 四等二十八圓九十錢 一等白米十一圓四十錢

南浦續伸

旱魃豫想이 濃厚하야서 持는 買物을 出치안코 定期의 小强과 相俟하야 氣配十錢 ○鍋尾三等廿七圓八十錢 四等廿七圓六十錢 一等白米十一圓四十錢

今日財界(廿五日)

金 銀
金地金 銀 分析 賣買
高價買入
合名會社 京城產金商會
京城府南大門通一ノ一七
電話光化門七四·振替京城三〇三番